

Nokia C3-00 Օգտագործողի ուղեցույց

Բովանդակություն	
Անվտանգություն	4
Աջակցություն	5
Nokia C3՝ հակիրճ ներկայացված	5
Հիմնական հնարավորությունները	5
Ստեղներ և մասեր	6
Սկսում եմ	7
SIM փայտ և մարտկոց մտցնելը	7
Միացնելը կամ անջատելը	7
Ալեկավաճներ	7
Մարտկոցի լիցավորումը	8
Ականջակալ	8
microSD փայտ մտցնելը	8
Հեռացրե՛ք microSD փայտը	9
USB տվյալների կաբել միացնելը	9
Դաստակի վախճանգ կցելը	9
Մագնիսներ և մագնիսական դաշտեր	10
Մուտքի կոդեր	10
Հիմնական էկրան	10
Ստեղնակնյութի կոդպե՛ք	11
Սարքն առանց SIM փայտի օգտագործելը	12
Հետին պլանում գործող ծրագրեր	12
Կանչեր	12
Զանգահարելը և զանգի ն պատասխանելը	12
Բարձրախոս	12
Զանգահարելու պլանանցումներ	12
Տեխտ մուտքագրելը	13
Ստեղնաճառի միջոցով տեխտ գրելը	13
Տեխտերի կանխատեսող ներմուծում	14
Նավարկումը ընտրագանկերում	15
Հաղորդագրությունների վախճանակում	15
Տեխտային և մուլտիմեդիա հաղորդագրություններ	15
Շտապ հաղորդագրություններ	17
Nokia Xpress ծայնային հաղորդագրություններ	17
Nokia Messaging ծառայություն	17
Զայնային հաղորդագրություններ	17
Հաղորդագրության պարամետրեր	17
Կոնտակտներ	18
Երաժշտություն	19
Մեդիա նվագարկիչ	19
FM ռադիո	20
Լուսանկարներ	20
Պատկերներ սևեռելը և տեսահալսվածներ	
Ճայնագրելը	20
Պատկերները և տեսահալսվածները պիտելը	21
Մրցոճեր	21
Զարքուցիչ	21
Պատկերաարահ	21
Հավելյալ	21
Զայնագրանցիչ	22
Անեկիճների ցանկ	22
Օրագույց	23
Պարաներ	23
Պրաֆիլներ	23
Հնչեղանցներ	23
Ցուցասարք	23
Օր և ժամ	23
Դյուրանցումներ	24
Համաժամացում և կրկնօրինակում	24
Միացնելուրյուն	24
Կանչ և հեռախոս	27
Լքասարքեր	27
Կազմումնում	27

Գործարանային պարամետրերը վերականգնելը	28
Համացանց կամ Ինտերնետ	28
Համացանցային ծառայությունը միանալը	28
Օպերատորի ընտրացանկ	29
SIM ծառայություններ	29
Կանաչ խորհուրդներ	30
Խնայե՛ք էներգիան	30
Վերամշակում	30
Տեղեկություններ արտադրանքի և շահագործման անվտանգության մասին	30
Ցուցիչ	38

Անվտանգություն

Ընթերցե՛ք այս պարզ ցուցումները: Դրանց չհետևելը կարող է վտանգավոր կամ ահապահալի լինել: Լրացուցիչ տեղեկությունների համար ընթերցե՛ք օգտագործողի ուղեցույցի ամբողջությունը:

ՍԱՐՔԻ ԱՆՎՏԱՆԳ ՄԻԱՑՈՒՄ



Սարքը մի միացրե՛ք այն դեպքերում, երբ բջջային հեռախոսի օգտագործումը արգելված է, կամ եթե այն կարող է ռադիոխոսակցարում կամ վտանգ առաջացնել:

ԱՌԱՋԻՆ ՀԵՐԹԻՆ՝ ՃԱՆԱՊԱՐՀԱԹԻՆ ԱՆՎՏԱՆԳՈՒԹՅՈՒՆ



Հետևե՛ք տեղական բոլոր օրենքներին: Ավտոմեքենա վարելիս ձեռքերը միշտ ազատ պահե՛ք՝ այն դեկավարելու համար: Ավտոմեքենա վարելիս Ձեր առաջնային մտահոգությունը պետք է լինի հանապաղատիվ անվտանգությունը:

ՌԱԴԻՈՆԱԿԱՐՈՒՄ



Բոլոր անլար սարքերը կարող են ենթարկվել ռադիոխոսակցարումների ազդեցությանը, ինչն իր հերթին կարող է բացասաբար անդամադանալ դրանց աշխատանքի վրա:

ԱՆՋԱՏԵՂ ՍԱՐՔԸ ՄԱՆՄԱՆԱՓԱԿՎԱԾ ՏԱՐԱԾՔՆԵՐՈՒՄ



Պահպանել բոլոր սահմանափակումները: Սարքն անջատե՛ք օդանավերում, բժշկական սարքավորումների, վառելանյութերի, բիմիսկան նյութերի կամ պայթեցման աշխատանքների մերձակայքում:

ՈՐԱԿԱՎՈՐՎԱԾ ՍՊԱՍԱՐԿՈՒՄ



Այս սարքի տեղադրումը և նորագումը կարող են կատարվել միայն որակյալ մասնագետների կողմից:

ԼՐԱՍԱՐՔԵՐ ԵՎ ՄԱՐՏԿՈՑՆԵՐ



Օգտագործե՛ք միայն բուլլետարված լրատարքեր և մարտկոցներ: Մի միացրե՛ք անհամատեղելի սարքեր:

ՋՐԱԿԱԹՈՒՆՈՒԹՅՈՒՆ



Ձեր սարքը ջրակայուն չէ. այն չոր պահե՛ք:

Աջակցություն

Եթե ցանկանում եք ավելին իմանալ այն մասին, թե ինչպես օգտագործել արտադրանքը, կամ չգիտեք, թե ինչպես պետք է գործի Ձեր սարքը, այցելեք www.nokia.com/support կամ օգտագործելով բջջային սարք՝ nokia.mobi/support:

Եթե դա չի լուծել Ձեր խնդիրը, կատարեք հետևյալ գործողությունները.

- Սկզբնական գործարանային պարամետրերը վերականգնելը:
- Թարմացրեք Ձեր սարքի ծրագրակազմը:

Եթե խնդիրը մնում է չլուծված, նորոգման տարբերակների համար դիմեք **Nokia**-ին: Անցեք www.nokia.com/repair: Նախօրինակ սարքը նորոգման ուղարկելը միշտ կրկնօրինակե՞ք ձեր սարքում առկա տվյալները:

Nokia C3՝ հակիրճ ներկայացված

Մոդելի համարը՝ Nokia C3-00

Հիմնական հնարավորությունները

- **QWERTY** լրիվ ստեղծագործող միջոցով հաղորդագրման հնարավորություններից օգտվելը
- Երբեմն ընթացքում սոցիալական ցանցի պրոֆիլները կառավարելը:
- Զբոսնելու ընթացքում էլփոստ կարգալն ու պատասխանելը:
- Անլար LAN (WLAN) միջոցով հեռախոսային ինտերնետ մուտք գործելը:
- Հաղորդագրումը գրույցի տեսքով դիտման միջոցով նամակագրությունը դիտելը:

Ստեղծեր և մասեր

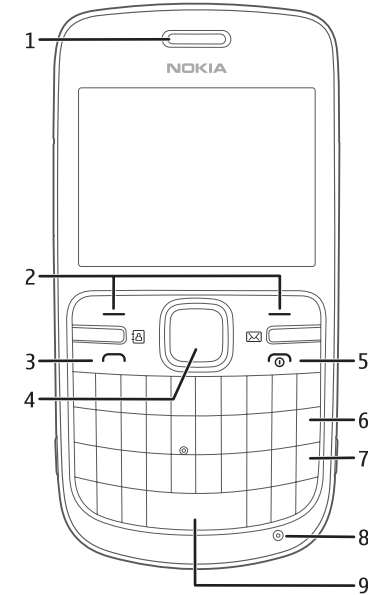

- 1 Ականջակալ
- 2 Հնարարչյան ստեղծեր
- 3 Կանչի ստեղծ
- 4 Navi™ ստեղծ (նվարման ստեղծ)
- 5 Վերջի/Մնացման ստեղծ
- 6 Նուտարժի ստեղծ
- 7 Մուտքագրման ստեղծ
- 8 Միկրոֆոն
- 9 Բացատի ստեղծ

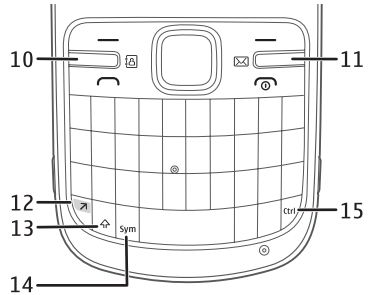

- 10 Կոնտակտների ստեղծ
- 11 Հաղորդագրման ստեղծ
- 12 Գործառույթի ստեղծ
- 13 Շարժի ստեղծ
- 14 Սլովոլի ստեղծ
- 15 Ctrl ստեղծ

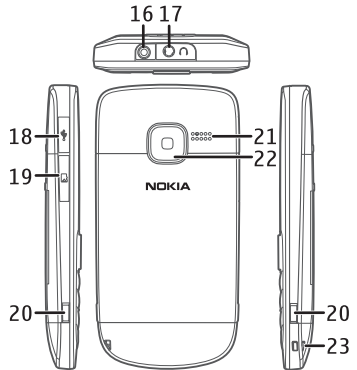

- 16 Լիցքավորիչի միակցիչ
- 17 Գլխային հեռախոսի միակցիչ/Nokia Ա.Վ. միակցիչ (3.5 մմ)
- 18 Միկրո USB միակցիչ

- 19 Հիւսիսային Բալթիկ բնիկ
- 20 Զատման կոնակ
- 21 Բարձրախոս
- 22 Խցիկի սպոյնակներ
- 23 Դաստակի փոխանց

Հատուկ ստեղծերի գործառույթներ

- Կոնտակտների ստեղծումը և հաղորդագրման ստեղծումը: Հաղորդագրման կամ կոնտակտների որոնք հնարավորություններ մուտք գործելու համար սեղմել կոնտակտների կամ հաղորդագրության ստեղծումը: Ստեղծելին հնարավոր է վերագրել տարբեր գործառույթներ:
- Գործառույթի ստեղծումը: Գրելու լեզուն փոխելու համար սեղմել գործառույթի ստեղծումը, ապա **Ctrl** ստեղծումը:
- Երբի ստեղծումը: Այլ տառաբան անցնելու համար սեղմել երբի ստեղծումը: Տեքստ պատճենելու կամ կտրելու համար սեղմել և պահել երբի ստեղծումը և պլաքեթ՝ այն բառը, արտահայտությունը կամ տեքստի տողը նշելու համար, որը ցանկանում էք պատճենել կամ կտրել: Սեղմել և պահել **ctrl** ստեղծումը, ապա սեղմել **C** (պատճենել) կամ **X** (կտրել):
- Սիմվոլի ստեղծումը: Հատուկ սիմվոլ մտցնելու համար սեղմել սիմվոլի ստեղծումը և ընտրել նախընտրած սիմվոլը:

Սկսում ենք

SIM Բարտ և մարտկոց մտցնելը

Անվտանգ հանում: Մարտկոցը հանելուց առաջ սարքը միշտ անջատել և լիցքավորիչից գառնել:

SIM Բարտը և իր հպակները կարող են հեռառությանը վնասվել էներձվածներին կամ նկատվել, ուստի անհրաժեշտ է զգույշ լինել Բարտը գործածելիս, մտցնելիս կամ հեռացնելիս:

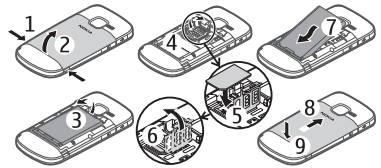

- 1 Սեղմել գառման կոնակները և հեռացրեք հետևի կափարիչը (1, 2):
- 2 Հեռացրեք մարտկոցը (3):
- 3 Մտցրեք SIM Բարտը: Համոզվեք, որ կոնտակտային մակերեսը ուղղված է դեպի ներքև և SIM Բարտի թեղ կտրված անկյունն ուղղված է դեպի սարքի ներքևի մասը (4, 5, 6):
- 4 Տեղը դրեք մարտկոցը և փակեք հետևի կափարիչը (7, 8, 9):

Միացնելը կամ անջատելը

Սեղմել և պահել անուցման ստեղծումը:

Ալեհավաճներ

Ձեր սարքը կարող է ներքին և արտաքին ալեհավաճներ ունենալ: Նուստփեք հաղորդման կամ ընդունման ընթացքում առանց անհրաժեշտության դիպչել ալեհավաճի տիրույթին: Ալեհավաճների հետ հպումը ազդում է հաղորդակցության որակի վրա, ինչը կարող է

ավելի շատ սնուցում պահանջել շահագործման ընթացքում և նվազեցնել մարտկոցի ծառայության ժամկետը:



Մարտկոցի լիցքավորումը

Մարտկոցը մասամբ լիցքավորվել է գործարանում: Եթե սարքը ցույց է տալիս, որ մարտկոցը լիցքաբալիված է, ապա կատարեք հետևյալ ֆայլերը՝

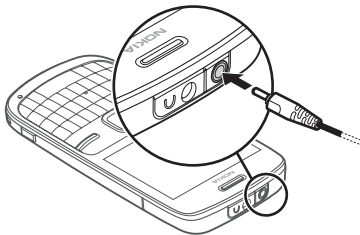

- 1 Լիցքավորիչը միացնել պատի վարդակից:
- 2 Լիցքավորիչը միացրեք սարքին:
- 3 Եթե սարքը ցույց է տալիս, որ մարտկոցը լրիվ լիցքավորված է, լիցքավորիչը նախ անջատեք սարքից և ապա՝ պատի վարդակից:

Մարտկոցը լիցքավորելու համար որևէ հստակ ժամանակ սահմանված չէ, իսկ լիցքավորման ժամանակ կարող եք օգտվել սարքից: Եթե

մարտկոցը ամբողջովին լիցքաբալիված է, կարող է մի քանի րոպե պահանջվել, մինչև լիցքավորման և հետո հայտնվի ցուցասարքին կամ հեռախոսի լիցքահանգի կատարել:

Ավանդակ

Ուժադրություն.

Գլխային հեռախոս օգտագործելը կարող է սահմանափակել արտաքին ձայներ լսելու Ձեր ունակությունը: Գլխային հեռախոսից մի օգտվել այն դեպքերում, երբ դա կարող է սպառնալիք ստեղծել Ձեր անվտանգության համար:

Սույն սարքի հետ օգտագործելու համար Nokia ԱՎ միակցիչին Nokia-ի կադմից չհաստատագրված այլ արտաքին սարք կամ գլխային հեռախոս միացնելիս հաստակ ուժադրություն դարձրեք ձայնի ուժգնությանը:

Մի միացրեք էլ ֆային ազդանշաններ ստեղծող արտադրատեսակներ, քանի որ դա կարող է վնաս պատճառել սարքին: Nokia ԱՎ միակցիչին լարման որևէ աղբյուր մի միացրեք:

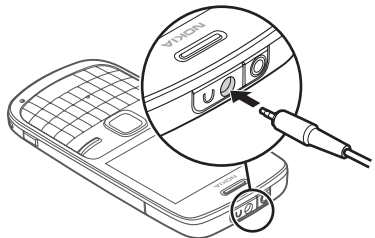

microSD ֆաքս մտցնելը

Օգտագործեք միայն Nokia-ի կադմից այս սարքի համար թույլատրված համատեղելի microSD ֆաքսեր: Nokia-ն օգտագործում է էլիեմֆարտերի համար հաստատված արդյունաբերական ստանդարտներ, բայց հեռախոս է, որ որոշ

սպրանհաճանգներ լիովին համատեղելի չլինեն այս սարքի հետ: Անհամատեղելի ֆարսերը կարող են վնասել ֆարսն ու սարքը և փշացնել ֆարսի վրա պահպանված տվյալները:



Ձեր հեռախոսը ապահովում է մինչև 8 գր հիւռդոսթյան ծավալ ունեցող microSD ֆարսեր:

Սարքի հետ կարող է տրամադրվել համատեղելի հիւռֆարս, սրը կարող է ադպէն մտցված լինել սարքի մեջ: Հակառակ դեպքում արեք հետևյալը՝

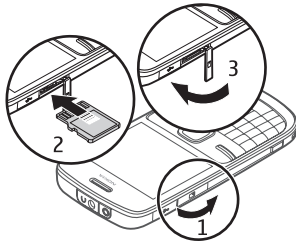

- 1 Բացել հիւռդոսթյան ֆարսի բնիկի կափարիչը:
- 2 Տեղադրել ֆարսը հիւռդոսթյան ֆարսի բնիկի մեջ այնպէս, որ կանտակտային մակերևութը ուղղված լինի դեպի վերև, և սեղմնել ֆարսը, մինչև այն խրվի իր տեղը:
- 3 Փակել հիւռդոսթյան ֆարսի բնիկի կափարիչը:

Հեռախոսի գործարկման ընթացքում կարող էք առանց սարքն անջատելու հեռացնել կամ փոխարինել հիւռդոսթյան ֆարսը, բայց մինչ այդ հարկավոր է համոզվել, որ տվյալ պահին ոչ մի ծրագիր հիւռդոսթյան ֆարսից չի օգտվում:

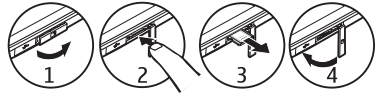

USB տվյալների կաբել միացնելը

USB միակցիչին միացնել համատեղելի USB տվյալների կաբել: Հնարավոր է, որ USB տվյալների կաբել անհերժեալ լինի գնել առանձին:

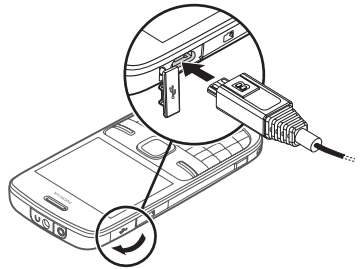

USB պարամետարերը փոխախելու համար ընտրել Հնացնել > Պարամետարեր > Միացնելիւոսթյն > USB տվյալների կաբել և ցանկալի սեժիմը:

Դաստակի փոխանց կցելը

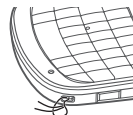

Անցկացրեք փսիը, ինչպէս ցուցադրված է, և ամուր ձգեք այն:

Հեռացրեք microSD ֆարսը

Կարևոր է. Հիւռդոսթյան ֆարսը չի կարելի հանել գործողութայն ընթացքում: Քարսը հանելը կարող է վնասել հիւռֆարսն ու սարքը և փշացնել ֆարսի վրա պահպանված տվյալները:

Մազնիսներ և մազնիսական դասեր

Ձեր սարքը հեռու պահեք մազնիսներից և մազնիսական դասերից:

Մուտքի կոդեր

Անվտանգության կոդը օգնում է պաշտպանել Ձեր հեռախոսը չլիազարված գործածումից: Կարող եք ստեղծել և փոխել կոդը, ինչպես նաև նախադրել, որպեսզի սարքը կոդի հարցում կատարի: Պահեք կոդը գաղտնի՝ ապահով վայրում, հեռախոսից առանձին: Եթե մոտանաք կոդը սարքը արգելափակված լինելու ժամանակ, այն անհրաժեշտ կլինի սպասարկել: Հնարավոր է, որ անհրաժեշտ կլինի կատարել լրացուցիչ վնասումներ, իսկ Ձեր սարքում առկա բոլոր անձնական տվյալները կարող են ջնջվել: Լրացուցիչ տեղեկությունների համար դիմեք Nokia Care-ի սպասարկման կետ կամ Ձեր հեռախոսի վաճառքի գործակալին:

SIM ֆարսի հետ տրամադրված PIN կոդը բարձր պաշտպանում է չլիազարված գործածումից: Որոշ SIM ֆարսերի հետ տրամադրված PIN2 կոդ է պահանջվում՝ որոշակի ծառայություններից օգտվել կարողանալու համար: Եթե PIN կամ PIN2 կոդը երեք անգամ անընդմեջ սխալ էք մուտքագրեք, ձեզ կհասցիվ կապահանջվի PUK կամ PUK2 կոդը: Եթե այդ կոդերը չունեք, դիմեք ձեր ծառայության մատակարարին:

Մոյուլի PIN է պահանջվում ձեր SIM ֆարսի անվտանգության մոդուլում պահվող տվյալներ մուտք գործելու համար: Կարող է ստորագրող PIN պահանջվել քվային ստորագրության համար: Արգելման նշանաբան է պահանջվում կանչի արգելափակման ծառայությունից օգտվելիս:

Նախադրելու համար, թե ինչպես է ձեր սարքն օգտագործում մուտքի կոդերն ու անվտանգության պարամետրերը, ընտրել **Ընտցնել > Պարամետրեր > Անվտանգորեն:**

Հիմնական էկրան

Երբ սարքը պատրաստ է օգտագործման, և որևէ ճիշտ մուտքագրված չէ, սարքը Հիմնական էկրանի սկզբնական է:

Ցուցասալք

1	2	3	4
5	9		7
6			8
			8
			8
10	10	10	

- 1 Ցանցային ազդանշանի ուժգնություն
- 2 Մարտկոցի լիցքավորման կարգավիճակ
- 3 Ցուցիչներ
- 4 Ցանցի անունը կամ օպերատորի պատկերանիշը
- 5 Պրոֆիլ
- 6 Ժամացույց
- 7 Ամսաթիվ (եթե ապահովված է կատարելագործված էինական էկրանը)
- 8 Վիզժեր
- 9 Ցուցասալք
- 10 Ընտրության ստեղծիչ գործառույթ

Կատարելագործված էկրանի հիմնական էկրան

Կատարելագործված էկրանի հիմնական էկրանի միջոցով կարող եք ցուցադրել ընտրյալ տեղեկությունների և հնարավորությունների ցանկը, որոնցից կարող եք օգտվել անմիջապես:

Ընտրել **Ընտցնել > Պարամետրեր և Ցուցասալք > Հիմնական էկրան:**

Կողպված ստեղնախմբի դեպքում կանչին պատասխանելը

Սեզմել կանչի ստեղծողը: Կանչ ավարտելու կամ մերժելու դեպքում ստեղնախումբն ինքնաբերաբար կողպվում է:

Ստեղնախմբի ինքնաբերական կողպում նախադրելը

Ընտրել **Ընացնել > Պարամետրեր > Հեռախոս > Ավտոմատ ստղնկղպք > Միացնել**, և նախադրել այն ժամանակամիջոցը, որից հետո ստեղնախումբը կողպվում է:

Ջեր սարքի մեջ ծրագրված արտակարգ իրավիճակների կտավարման հետադարձի պատահական հեռախոսահամարով գանգառարելը կարող է հնարավոր լինել, նույնիսկ երբ սարքը կամ ստեղնախումբը կողպված է:

Սարքն առանց SIM ֆարսի օգտագործելը

Ջեր սարքի որոշ գործառնություններ, օրինակ՝ խաղերը, կարող են օգտագործվել առանց SIM ֆարսի սեղադրելու: Օֆլայն պրոֆիլում անհասանելի հնարավորությունները հնարավոր չէ ընտրել ընտրացանկերից:

Հեռին պլանում գործող ծրագրեր

Չանջատված և հետին պլանում աշխատելու թույլված ծրագրերը ավելի ցածր սնուցում են պահանջում մարտկոցից և նվազեցնում են մարտկոցի անադարձման ժամանակը:

Հեռին պլանում սովորաբար գործող ծրագրերից են, օրինակ, Ռադիո և երաժշտության նվագարգիչի ծրագրերը:

Կանչեր

Չանգահարելը և գանգին պատասխանելը

Կանչ կատարելը

Հավանել հեռախոսահամարը՝ անհրաժեշտության դեպքում ներառելով երկրի կոդը ու միջազգային կադը, և սեզմել կանչի ստեղծողը:

Մտից կանչին պատասխանելը

Սեզմել կանչի ստեղծողը:

Կանչ մերժելը

Սեզմել ավարտի ստեղծողը:

Չայնի ուժգնությունը կարգավորելը

Հեռախոսակախչի ընթացումս ուղարկվել կամ վար:

Բարձրախոս

Ասկալարյան դեպքում կարող եք ընտրել **Բարձրախոս կամ Նորմալ**՝ խոսակցության ընթացումս բարձրախոսը կամ ականջակալը օգտագործելու նկատակով:

Ուժադրություն.

Տևակամրբեն բարձր ձայն լսելը կարող է վնասել Ջեր լսողությունը: Երաժշտությունը լսել չափավոր բարձրությունս և բարձրախոսից օգտվելիս սարքն ականջին մնա մի պահէ:

Չանգահարելու դարձանցումներ

Հեռախոսահամարին թվային ստեղն վերագրելը

Ընտրել **Ընացնել > Կոնտակտներ > Լրացուցիչ > Արագ հավաքում**, ուղարկել դեպի հարկավոր թիվը (2-9) և ընտրել **Վերագր**: Մուտքագրել ցանկալի հեռախոսահամարը կամ ընտրել **Որոնել** և պահպանված կոնտակտը:

Արագ համարահավաք սկիզբներ

Հնարել Հնոցն > Պարամետրեր > Կանչ >
 Արագ համարահավաք > Միացնել:

Կանչի կատարում արագ համարահավաքի միջոցով

Հիմնական էկրանի ռեժիմում սեղմել և պահել
 հարկավոր թվային ստեղծող:

Տեխնոլոգիաներ

Սարքում առկա մուտքագրման մեթոդները կարող են
 տարբերվել՝ վաճառքի տարբեր բուկետների
 համապատասխան:

Ստեղծարարի միջոցով տեխնոլոգիաներ

Ձեր սարքը համալրված է լրիվ ստեղծարարով:

Գրելու լեզուն նախորդելը

Հնարել Հնոցն > Գրելու լեզուն և ցանկալի
 լեզուն: Գրելու լեզուն վախճանաբան համար կարող է
 հասնել սեղմել գործառույթի ստեղծող, ապա Ctrl
 ստեղծող:

Թվերի ռեժիմից տառերի ռեժիմին անցնելը

Մի ֆունկցիոնալ սեղմել գործառույթի ստեղծող,
 մինչև ցուցադրվի ներմուծման ցանկալի էդիտորի
 սիմվոլը:

Թվային ռեժիմը կողպելը

Երկու անգամ սեղմել գործառույթի ստեղծող:

Թվային ռեժիմը բացելը

Սեղմել գործառույթի ստեղծող:

Այլ տառաբան անցնելը

Սեղմել ցարժի ստեղծող:

**Ստեղծարարի վերևի աջ անկյունում տվյալներ թվեր կամ
 նիշեր մտցնելը**

Սեղմել և պահել համապատասխան ստեղծող:

Նիշ վերացնելը

Հնարել Մաքրել: Կարող է հասնել սեղմել էտարժի
 ստեղծող:

Հատուկ սիմվոլներ մտցնելը

Սեղմել սիմվոլի ստեղծող և ընտրել նախընտրած
 սիմվոլը: Կրկնակի սիմվոլներ դիտելու համար
 կրկին սեղմել սիմվոլի ստեղծող:

Նոր տող մտցնելը

Սեղմել մուտքագրման ստեղծը:

Բացատ մտցնելը

Սեղմել բացատի ստեղծը:

Տեխն պատճենելը կամ կտրելը

Սեղմել և պահել շարժի ստեղծը, և ուրեք՝ այն բառը, արտահայտությունը կամ տեքստի տողը նշելու համար, որը ցանկանում եք պատճենել կամ կտրել: Սեղմել և պահել **Ctrl** ստեղծը, ապա սեղմել **C** (պատճենել) կամ **X** (կտրել):

Տեխն կպցնելը

Անցնել ցանկալի տեղ, սեղմել և պահել **Ctrl** ստեղծը, ապա սեղմել **V**:

Տեխտերի կանխատեսող ներմուծում

Տեխտերի կանխատեսող ներմուծման էիմֆուն ընկած է ներկայացված բառարանը: Ապահովվում են ոչ բոլոր լեզուները:

Տեխտերի կանխատեսող ներմուծման ակտիվացնելը կամ ապակտիվացնելը

Հնարել Հնարք > Լրացուցիչ > Կանխատեսման պնտ > Կանխատեսում > Միացնել կամ Անջատել:

Տեխտերի կանխատեսող և պամոդական ներմուծումների միջև անցնելը

Սեղմել և պահել **Ctrl** ստեղծը, ապա սեղմել բացատի ստեղծը:

Դուք կարող եք հասնել ընտրել և պահել **Հնարք**:

Տեխտերի կանխատեսող ներմուծման միջոցով տեխն գրելը

- 1 Սկսեք բառ գրել՝ գործածելով նիշերի ստեղծները: Ձեր սարքն առաջարկելու է հնարավոր բառերը:

- 2 Բառը հաստատելու համար ուղարկե՛ք աջ կամ սեղմել բացատի ստեղծը:

Եթե բառը նիշա չէ, ուղարկե՛ք ներքև՝ առաջարկվող բառերի ցանկ մուտք գործելու համար, և ընտրե՛ք համապատասխան բառը:

- 3 Սկսե՛ք գրել հաջորդ բառը:

Նավարկումը ընտրացանկերում

Սարքի գործառույթները խմբավորված են ընտրացանկերում: Ընտրացանկերի ոչ բոլոր գործառույթները կան տարբեր են այստեղ նկարագրված:

Հիմնական էկրանից ընտրել **Ընտցնկ** և ցանկալի ընտրացանկը կամ ենթացանկը:

Ելք ընտրացանկի ներկա մակարդակից

Ընտրել **Ելք** կամ **Հետ**:

Հիմնական էկրան վերադառնալը

Սեղմել ավարտի ստեղծը:

Ընտրացանկի տեսքը փոխելը

Ընտրել **Ընտցնկ > Ընտրք > Հիմն.** ընտրացանկի տեսք:

Հաղորդագրությունների փոխանակում

Ձեր սարքի միջոցով ստեղծեք և ստացեք տեքստի և մուլտիմեդիայի նման հաղորդագրություններ: Հաղորդագրությունների փոխանակման ծառայություններից հնարավոր է օգտվել այն դեպքում միայն, երբ ձեր ցանցը կամ ծառայության մատակարարը ապահովում են դրանք:

Տեքստային և մուլտիմեդիա հաղորդագրություններ

Դուք կարող եք ստեղծել հաղորդագրություն և ընտրովի կցել, օրինակ, նկար: Երբ ֆայլ է կցվում, ձեր հեռախոսը տեքստային հաղորդագրությունն ինքնաբեր փոխում է մուլտիմեդիա հաղորդագրության:

Տեքստային հաղորդագրություններ

Ձեր սարքն ապահովում է մեկ հաղորդագրության ծավալի սահմանափակումը գերազանցող տեքստային հաղորդագրությունների առաժնային: Երկար հաղորդագրություններն ուղարկվում են երկու կամ ավելի հաղորդագրությունների տեսքով: Այդ դեպքում ծառայություն մատուցողը կարող է հանապատասխան վարձ գանձել: Շեռտերով հեռագրերը, այլ հեռանքներ կամ որոշ լեզուների ընտրանքներ սովորականից ավելի տեղ են զբաղեցնում՝ սահմանափակելով մեկ հաղորդագրությանը ուղարկվող նիւթերի քանակը:

Ցուցադրվում է մնացած նիւթերի ընդհանուր քանակը և ուղարկելու համար անհրաժեշտ հաղորդագրությունների քիվը:

Հաղորդագրություններ ուղարկելու համար Ձեր սարքում պետք է պահպանված լինի հաղորդագրությունների կենտրոնի նիւթ համարը: Սովորաբար, այս համարը կանխադրված է լինում Ձեր SIM քարտի միջոցով:

Համարը ձեռքով կանխադրելու համար կատարեք հետևյալ քայլերը՝

- 1 Ընտրել **Ընտցնել > Հաղորդագրում > Լրացուցիչ > Հղում արժու > Տեստային հղաբերություններ > Հղման կենտրոն:**
- 2 Մուտքագրեք տեղանիշը և Ձեր ծառայության մատակարարի կազմից տրամադրված համարը:

Մուլտիմեդիա հաղորդագրություններ

Մուլտիմեդիա հաղորդագրությունը կարող է պարունակել տեքստ, նկարներ և ձայնահեռախոսակցներ կամ տեսահեռախոսակցներ:

Միայն համատեղելի ֆունկցիոնալ հնարավորություններ ունեցող սարքերը կարող են մուլտիմեդիա հաղորդագրություններ ստանալ և ցուցադրել: Ընդունող սարքից կախված՝ հաղորդագրության տեսքը կարող է տարբեր լինել:

Անլար ցանցը կարող է սահմանափակել MMS հաղորդագրությունների չափը: Եթե հաղորդագրության մեջ ներմուծված նկարի չափը գերազանցում է այն սահմանափակումը, սարքը կարող է այն փոքրացնել, որպեսզի հնարավոր լինի ուղարկել MMS-ի միջոցով:

Կարևոր է. Զգույշ եղե՛ք հաղորդագրությունները բացելիս: Հաղորդագրությունները կարող են վնասակար ծրագրեր պարունակել կամ այլ կերպ վնասակար ազդեցություն ունենալ Ձեր սարքի կամ համակարգչի վրա:

Մուլտիմեդիա հաղորդագրությունների ծառայության (MMS) մատչելիությունը ստուգելու և այդ ծառայությանը գրանցվելու համար դիմե՛ք Ձեր ծառայություն մատուցողին:

Հաղորդագրություն ստեղծելը

- 1 Ընտրե՛ք **Ընտցնել > Հաղորդագրում > Ստեղծել հղաբերություն:**
- 2 Գրե՛ք հաղորդագրությունը:
Հատուկ նիշ կամ ժպտիկ ավելացնելու համար ընտրել **Ընտրեք > Մտցնել սիմվոլ:**

Հաղորդագրությանը օբյեկտ կցելու համար ընտրել **Ընտրեք > Մտցնել օբյեկտ:** Հաղորդագրության տեսակն ինքնաբերաբար փոխվում է՝ դառնալով մուլտիմեդիա հաղորդագրություն:

- 3 Հասցեատերեր ավելացնելու համար ընտրել **Ուղղվել՝** և հասցեատեր:

Հեռախոսահամար կամ փոստային հասցե ձեռնով մուտքագրելու համար ընտրել **Համար կամ էլփոստ:** Մուտքագրել հեռախոսահամար կամ ընտրել **էլփոստ** և մուտքագրել փոստային հասցե:

- 4 Ընտրել **Ուղղվել:**

Մուլտիմեդիա հաղորդագրությունները նշում են ցուցասարքի վերևի մասում ցուցադրվող պատկերակով:

Ծառայության մատակարարները կարող են տարբեր վճարներ գանձել՝ հաղորդագրության տիպից կախված: Մանրամասների համար դիմե՛ք Ձեր ծառայության մատակարարին:

Ձրույցի դիտում

Ձեր սարքը ապահովում է զրույցի հաղորդագրման դիտումը: Այն հնարավորությունը ցուցադրում է կոնտակտից որպես զրույց ստացված և նրան ուղարկված տեխնոլոգիա և մուլտիմեդիա հաղորդագրությունները: Այն բույլ է տալիս առանց տարբեր պահանջներ բացելու դիտել կոնտակտի հետ ունեցած նամակագրությունը:

Եթե հաղորդագրություն եք ստանում, այն բացվում է զրույցի դիտման մեջ:

Կոնտակտի հետ ունեցած հետազոծված զրույց դիտելը

Ընտրել **Ընտցնել > Հաղորդագրում > Ձրույցներ** և ցանկալի զրույցը:

Շտապ հաղորդագրություններ

Շտապ հաղորդագրությունները սեֆտային հաղորդագրություններ են, որոնք ակնրարարեն ցուցադրվում են ստացվելուն պես:



Ընտրել **Ընտցնել > Հաղորդագրում**:

- 1 Ընտրել **Լրացուցիչ > Այլ հղբներ > Շտապ հղբքբում**:
- 2 Գրել հաղորդագրություն:
- 3 Ընտրել **Ուղղկել՝** և կոնստակտ:

Nokia Xpress ձայնային հաղորդագրություններ

MMS-ի միջոցով հուսալիարեն ստեղծեք և ուղարկեք ձայնային հաղորդագրություններ:

Ընտրել **Ընտցնել > Հաղորդագրում**:

- 1 Ընտրել **Լրացուցիչ > Այլ հղբներ > Ձայնային հղբքբում**: Բացվում է ձայնագրանցիչը:
- 2 Հաղորդագրությունը գրանցելու համար ընտրել :
- 3 Գրանցելը վերջացնելու համար ընտրել :
- 4 Ընտրել **Ուղղկել՝** և կոնստակտ:

Nokia Messaging ծառայություն

Ձեր սարքը կարող է ապահովել Nokia Messaging ծառայությունը, որում՝ սոցիալական օվման համար ներառված են էլվիստի և Զրույցի հնարավորությունները:

- Էլվիստի միջոցով շարժական սարքը կարող է օգտագործել՝ էլվիստի ծառայությունների սարքեր մատակարարների ցանցերից Ձեր էլվիստի հաճիվ մուտք գործելու համար:
- Զրույցի միջոցով Ձեր շարժական սարքը կարող է օգտագործել՝ այլ օգտվողների հետ աղանց գրուցելու համար:

Հաղորդագրման համակարգի մասնալիարությունը ստուգելու համար ընտրել **Ընտցնել > էլվիստ**: Երե  ցուցադրվում է հիմնական տեախի վերևի մասում, ապա Nokia Messaging ծառայությունն օգտագործվում է:

Այս հատկությունը հասանելի չէ բոլոր երկրներում: Մանրամասների համար դիմեք ձեր ծառայության մատակարարին:

Ձայնային հաղորդագրություններ

Ձայնային վիստարկիլը ցանցային ծառայություն է, որին գուցե հարկվար լինի բաժանարկագրվել: Լրացուցիչ տեղիարությունների համար դիմեք Ձեր ծառայության մատակարարին:

Ձեր ձայնային փոստարկիլի զանգելը

Սեղմել և պահել **1**:

Ձեր ձայնային փոստարկիլի համարը խմբագրելը

Ընտրել **Ընտցնել > Հաղորդագրում > Լրացուցիչ > Ձայնային հղբներ** և **Ձայնային փոստարկիլի հ.:**

Հաղորդագրության պարամետրեր

Ընտրել **Ընտցնել > Հաղորդագրում** և **Լրացուցիչ > Հղբը պրմտ**:

Ընտրել հետևյալից.

Ընդհանուր պարամետրեր — Սարքի մեջ պահպանել ուղարկված հաղորդագրությունների պատենները, վերագրանցել կին հաղորդագրությունները հաղորդագրությունների լիքը հիււողության դեպմում և նախարել հաղորդագրությունների հետ կապված այլ նախարատվություններ:

Տեֆտային հղբքբումներ — Թուլլատրել առմման հաճվետարություններ, SMS-ի և SMS փոստի համար կազմածել հաղորդագրությունների կենտրոներ, ընտրել

գրանցանքների ապահովման տեսակը և նախադրել սեփառային հաղորդագրությունների հետ կապված այլ նախապատվություններ:

Մուլտիմեդիա հղգրներ — Թույլատրել առաջնան հաժվեալություններ, նախադրել մուլտիմեդիա հաղորդագրությունների տեսքը, թույլատրել մուլտիմեդիա հաղորդագրությունների և գովազդերի ստացում և նախադրել մուլտիմեդիա հաղորդագրությունների հետ կապված այլ նախապատվություններ:

Սպասարկման հղգրներ — Ակտիվացնել սպասարկման հաղորդագրություններ և նախադրել սպասարկման հաղորդագրությունների հետ կապված նախապատվություններ:

Կոնտակտներ

SIM քարտի և սարքի հիժողություն մեջ կարող էք պահպանել անուններ ու հեռախոսահամարներ: Սարքի հիժողության մեջ կարող էք պահպանել կոնտակտներ՝ հեռախոսահամարներով և տեխնոլոյին տարբերով: **SIM** քարտում պահպանված անուններն ու համարները նշվում են **[E]**-ով:

Հնարել Հնոցնկ > Կոնտակտներ > Անուններ:

Կոնտակտ ավելացնելը
Հնարել Հնոքք > Ավելացնել նորը > Ավլցնլ նոր կոնտակտ:

Որևէ կոնտակտի տվյալներ ավելացնելը
Համոզվել, որ օգտագործվող հիժողությունը կա՛մ Հեռախոս է, կա՛մ Հեռախոս և **SIM**: Ոլարել մինչև կոնտակտը և ընարել **Մ՛ըրմսն > Հնոքք > Ավելացնել մանքամսն**:

Կոնտակտ սրոնելը
Հնարել Անուններ: Ոլարել կոնտակտների ցանկով կամ մուտքագրել կոնտակտի անվան առաջին նիժերը:

Սարքի կամ SIM քարտի հիժողությունից կոնտակտ պստոնելը
Հնարել Անուններ, սլարել մինչև կոնտակտը և ընարել Հնոքք > Լքացուցիչ > Պստոնել կոնտակտ: **SIM** քարտում կարող էք միայն մեկ հեռախոսահամար պահպանել յուրաքանչյուր անվան համար:

Կոնտակտների համար **SIM** քարտի կամ սարքի հիժողությունը, կոնտակտների ցանկում անունների և համարների ցուցադրման էլյանակն ընարելու, ինչպես նաև կոնտակտների համար նախատեսված հիժողության ծավալը դիտելու

համար ընտրել **Պարամետրեր** և համապատասխան ընտրանքը:

Դուք կարող եք որևէ անձի կոնտակտային տվյալներ ուղարկել ու ստանալ այցեքարտի տեսքով՝ vCard ստանդարտ ապահովող համատեղելի սարքից:

Այցեքարտ ուղարկելը

Հնարել կոնտակտ, Հնարք > Լրացուցիչ > Այցեքարտ, և ուղարկման տեսակը:

Երաժշտություն

Մեղիա նվագարկիչ

Ձեր սարքում ներառված է մեղիա նվագարկիչ՝ երգեր, այլ MP3 կամ AAC ձայնաֆայլեր լսելու համար:

Ուժադրություն.

Տեսականորեն բարձր ձայն լսելը կարող է վնասել Ձեր լսողությունը: Երաժշտությունը լսեք չափավոր բարձրությամբ և բարձրախոսից օգտվելիս սարքի ակնհայտ մոտ մի պահեք:

Հնարել Հնոցնի > Երաժշտություն > Իմ երժույթունը:

Իրավունքների թվային կառավարում

Բովանդակության սեփականատերերը կարող են իրավունքների թվային կառավարման (DRM) գտնազան տեսակներ օգտագործել իրենց մտավոր սեփականությունը, այդ թվում հեղինակային իրավունքները, պաշտպանելու համար: Այս սարքը DRM ծրագրերի տարբեր տեսակներ է օգտագործում՝ DRM-ի միջոցով պաշտպանված նյութերից օգտվելու համար: Սույն սարքի միջոցով դուք կարող եք օգտվել WMDRM 10, OMA DRM 1.0, OMA DRM 1.0 forward lock և OMA DRM 2.0: Եթե որոշակի DRM ծրագիրը բովանդակությունը չի պաշտպանում, բովանդակության սեփականատերերը կարող են պահանջել, որպեսզի այդ DRM ծրագրի կոմպիլեր բովանդակությունը դադարեցվի: Դադարեցումը կարող է հասնել այն պահին, երբ դուք արդեն իսկ գտնվող DRM-պաշտպանված բովանդակության օգտագործման ժամկետի երկարածումը: DRM ծրագրի դադարեցումը չի ազդում DRM այլ տեսակներով պաշտպանված կամ DRM պաշտպանություն չունեցող բովանդակության օգտագործման վրա:

FM առդիո

FM առդիոյի աշխատանքը կախված է ակնհայտաբար, որը հեռախոսի նույն ակնհայտաբար չէ: FM առդիոյի նորմալ աշխատանքի համար հարկավոր է համատեղելի գլխային հեռախոս կամ լրատարբ օգտագործել:

Ուսարբայուն.

Տեսակներէն բարձր ձայն լսելը կարադ է վնասել Ձեր լսարբայունը: Երաժշտարբայունը լսել չարբայուն բարձրարբայունը և բարձրարբայունի օգտովելիս սարբն ակնհայտին մտ սի պահել:

Ընտրել Ընտցնկ > Երաժշտարբայուն > Ռադիո:

Հարևան կայան որոնելը

Ուարբան ստեղըն սեղմել և պահել դեղի ձախ կամ աջ:

Կայան պահպանելը

Կարել դեղի հարկարբայուն կայանը և ընտրել Ընտրել > Պահպանել կայանը:

Պահպանված կայաններից մեկից մյուսին անցնելը

Ուարբէ ձախ կամ աջ՝ մի կայանից մյուսին անցնելու համար, կամ սեղմել հիտարբայուն մեջ հարկարբայուն կայանի տեղին համարատասարբանդ րբային ստեղըն:

Ձայնի ուժգնարբայունը կարբարբելը

Ուարբել վեր կամ վար:

Ռադիոն հետին պլանում աշխատեցնելը

Սեղմել արբարտի ստեղըն:

Ռադիոն փակելը

Սեղմել և պահել արբարտի ստեղըն:

Լուսանկարներ

Պատկերներ սևեռելը և տեսահոլովակներ ձայնագրելը

Ձեր սարբը ապահոլում է 1600x1200 պիքսել յտարբայունը նկարահանում:

Խցիկի ռեժիմ

Լուսանկարահանման գործառույթից օգտովելը

Ընտրել Ընտցնկ > Լուսանկարներ > Խցիկ:

Չափերը մեծացնելը կամ փոքացնելը

Ուարբել վեր կամ վար:

Պատկեր սևեռելը

Ընտրել Սևեռել:

Նախադիտման ռեժիմը և Ժամանակը նախարբելը

Ընտրել Ընտրել > Պարամետրեր > Լուսանկարի նիդիտման ժմկ:

Ինֆոարբոդ ակտիվացնելը

Ընտրել Ընտրել ցանկարի սարբերակը:

Տեսագրման ռեժիմ

Տեսագրման գործառույթից օգտովելը

Ընտրել Ընտցնկ > Լուսանկարներ > Տեսարբիկ:

Տեսահոլովակի տեսագրումը սկսելը

Ընտրել Գրանցել:

Խցիկի ռեժիմից տեսագրման ռեժիմին անցնելը

Խցիկի կամ տեսագրման ռեժիմում ուարբել ձախ կամ աջ:

Պատկերները և տեսախոլովակները դիտելը

Պատկերներ դիտելը

Հնարել Հնտցնկ > Լուսանկարներ > Իմ լուսանկարներ:

Տեսախոլովակներ դիտելը

Հնարել Հնտցնկ > Լուսանկարներ > Իմ սանյութերը:

Մրցադեր

Զարթուցիչ

Կարող եմ նախադրել տագնապը՝ նախընտրած ժամին հնչելու համար:

Տագնապը նախադրելը

- 1 Հնարել Հնտցնկ > Մրցադեր > Զարթուցիչ:
- 2 Նախադրել տագնապը և մուտքագրել տագնապի ժամը:
- 3 Շարքավա նախընտրած օրերին տագնապը հնչեցնելու համար ընտրել **Կրկնում՝** > **Միացված** և օրերը:
- 4 Հնարել տագնապի ազդանշանը: Ռադիոն որպես տագնապի ազդանշան ընտրելու դեպքում սարքին միացնել գլխային հեռախոսը:
- 5 Նախադրել նիրհելու պարապուրդի տևողությունը և ընտրել **Պահպ.**

Տագնապը վերջացնելը

Հնարել **Վերջ**: Եթե թույլ եմ տալիս, որ տագնապը հնչի մեկ րոպե, կամ ընտրում եմ **Նիքիել**, տագնապը ընդհատվում է նիրհման պարապուրդի տևողության չափով, այնուհետև վերականգնվում է:

Պատկերասրահ

Պատկերասրահում կարող եմ կառավարել պատկերներ, տեսախոլովակներ և երաժշտական ֆայլեր:

Պատկերասրահի բովանդակությունը դիտելը

Հնարել Հնտցնկ > Մրցադեր > Պատկերասրահ:

Հավելյալ

Ձեր սարքում կարող եմ ներառված լինել դրա համար հատուկ նախատեսված որոշ խաղեր և Java™ ծրագրեր:

Հնարել Հնոցնկ > Ծրագրեր > Հավելյալ:

Նազ կամ ծրագիր բացելը

Հնարել **Նազեր**, **Հավաքածու** կամ **Հիտաբարտ**, սպասարև է խազ կամ ծրագիր:

Նազի և ծրագրի տեղադրումների համար մատչելի հիտոդուքյան ծավալը դիտելը

Հնարել Հնարք > Հեղուքյան կարգավիճակ:

Նազ կամ ծրագիր ներլցնելը

Հնարել Հնարք > Ներլցումներ > Նազի ներլցնել կամ Ծրագրի ներլցումներ:

Ձեր սարքը ապահովում է J2ME™ Java ծրագրեր: Ներլցնելուց առաջ համոզվե՛ք, որ ծրագիրը համատեղելի է սարքի հետ:

Կարևոր է. Տեղադրե՛ք և օգտագործե՛ք միայն վստահելի աղբյուրներից ստացված ծրագրեր: Ոչ վստահելի աղբյուրներից ստացված ծրագրերը կարող են պարունակել չարամիտ ծրագրեր, որոնք կարող են մուտք գործել Ձեր սարքում պահվող տվյալներ, ֆինանսական վնաս պատճառել կամ վնասել Ձեր սարքը:

Ներլցված ծրագրերը կարելի է պահպանել Պատկերասրահում՝ Ծրագրեր-ի փոխարեն:

Ձայնագրանցիչ

Հնարել Հնոցնկ > Ծրագրեր > Ձայնագրանցիչ:

Գրանցում սկսելը

Հնարել ձայնագրման պատկերակը:

Կանչի ընթացում գրանցում սկսելը

Հնարել Հնարք > Լրացուցիչ > Գրանցել: Կանչ գրանցելիս հեռախոսը պահել ականջի մոտ բնական դիրքում: Գրանցումը պահպանվում է Գրանցումներ պահուցում՝ Պատկերասրահ-ում:

Ամենավերջին գրանցումը լսելը

Հնարել Հնարք > Նվզրկլ վերջին գրանցվծը:

Վերջին գրանցումը մուտիմեղիտ հաղորդագրուքյանը ուղարկելը

Հնարել Հնարք > Ուղղրկլ վերջին գրանցած:

Անելիքների ցանկ

Հնարել Հնոցնկ > Ծրագրեր > Անելիքների ցանկ:

Անելիքների ցանկը ցուցադրվում և տեսակադրվում է ըստ առաջնայնուքյան: Անելիքների ցանկը կառավարելու համար ընտրել Հնարք և համապատասխան ընտրանքը:

Օրացույց

Հնարել Հնոցնկ > Օրացույց:

Հնրթցիկ օրը Երջանակված է: Երե օրվա համար հեռւմներ կան արված, ապա օրը ցույց է տրվում թալ ճիւեբով:

Օրացուցային հեռւմ ավելացնելը

Անցնել դեպի ամսաթիվը և ընտրել Հնոքբ > Նեռւմ անել:

Նեռւմ մանրամասները դիտելը

Անցնել դեպի հեռւմը և ընտրել Դիտել:

Օրացույցից բոլոր հեռւմները վերացնելը

Հնարել Հնոքբ > Վերացնել հեռւմներ > Բոլոր հեռւմները:

Պարամետրեր

Պրոֆիլներ

Սպասում եք գանգի, բայց չե՞ք ուզում, որ սարքը գանգի ազդանշան հնչեցնի: Ձեր սարքում առկա են գանգազան պարամետրերի՝ պրոֆիլներ կոչվող խմբեր, որոնք կարող եք անհատականացնել սարքեր իրադարձությունների և միջավայրերի համար նախատեսված գանգերի ազդանշաններով:

Հնարել Հնոցնկ > Պարամետրեր > Պրոֆիլներ:

Հնարել ցանկալի պրոֆիլը և հետևյալ ընտրանքներից.

Ակտիվացնել — Ակտիվացնել պրոֆիլը:

Անհատակցնել — Փոփոխել պրոֆիլի պարամետրերը:

Ժամանակավորվծ — Նախադրել պրոֆիլի՝ մինչև որոշակի ժամն ակտիվ լինելը: Երբ պրոֆիլի համար նախադրված ժամանակը սպառվում է, ակտիվանում է նախորդ պրոֆիլը, որի վրա ժամանակի սահմանափակում դրված չի եղել:

Հնչերանգներ

Դուք կարող եք փոփոխել ընտրված ակտիվ պրոֆիլի հնչերանգների պարամետրերը:

Հնարել Հնոցնկ > Պարամետրեր > Հնչերանգներ: Դուք կարող եք նույն պարամետրերը գտնել Պրոֆիլներ ընտրացանկում:

Ցուցասարք

Պատտառը, տառաչափը կամ սարքի ցուցասարքին առնչվող այլ առանձնահատկություններ դիտելու կամ կարգավորելու համար ընտրել Հնոցնկ > Պարամետրեր > Ցուցասարք:

Օր և Ժամ

Հնարել Հնոցնկ > Պարամետրեր > Ամսաթիվ և Ժամ:

Օրը և ժամը նախադրել

Ընտրել Օրուժամի պրմտ:

Օրվա և ժամի ձևաչափեր նախադրել

Ընտրել Օրուժամի ձևաչափ:

Ժամանակը ընթացիկ ժամային գոտու համաձայն ինքնաբերաբար թարմացնելը

Ընտրել Օրուժամի ինքնթրմ (ցանցային ծառայություն):

Նյութանցումներ

Անհատական դյութանցումներով կարող եք արագ մուտք գործել դեպի համախառն օգտագործվող գործառույթները:

Ընտրել Ընացնկ > Պարամետրեր > Իմ դյրթանցմներ:

Ընտրության ստեղներին գործառույթներ վերագրելը

Ընտրել Աջ ընտրության ստեղն կամ Ձախ ընտրության ստեղն որևէ գործառույթ ցանկից:

Կոնտակտների կամ հաղորդագրման ստեղներին դյութանցման գործառույթներ վերագրելը

Ընտրել Կոնտակտների ստեղն կամ Հաղորդագրման ստեղն որևէ գործառույթ ցանկից:

Ուղարման ստեղնին դյութանցման գործառույթներ վերագրելը

Ընտրել Նավարկման ստեղն: Ուղարել ցանկալի ուղղությունը և ընտրել Փոխել կամ Վերագր և որևէ գործառույթ ցանկից:

Համաժամացում և կրկնօրինակում

Ընտրել Ընացնկ > Պարամետրեր > Հմժմցմ և կրկնօրինակ:

Ընտրել հետևյալ ընտրանքներինց.

Հեռախոսի փոխարկիչ — Ընտրված տվյալները, օրինակ՝ կոնտակտները, օրացույցի գրառումները, նեռումները կամ հաղորդագրությունները, համաժամացրեք կամ պատնենեք Ձեր սարքի և մեկ այլ սարքի միջև:

Ստեղծել կրկնօրինակ — Կրկնօրինակել ընտրված տվյալները

Վրկնգն կրկնօրինակ — Վերակոնգնել տվյալները կրկնօրինակից: Կրկնօրինակ ֆայլի մոնրամաները դիտելու համար ընտրել Ընտրք > Մոնրամաներ:

Հմժմ սերվերի հետ — Ընտրված տվյալները համաժամացրեք կամ պատնենեք Ձեր սարքի և համակարգչի կամ ցանցային սերվերի միջև (ցանցային ծառայություն):

Միացնելիւրթյուն

Ձեր հեռախոսն ունի մի էանի հնարավորություն, որոնք բոլլ են տալիս միացնել այն այլ սարքերին՝ տվյալներ փոխանցելու կամ ստանալու համար:Կարող եք նաև միացնել հեռախոսն աղկար LAN ցանցին՝ ինտերնետ մուտք գործելու համար:

WLAN միացնելիւրթյուն

Ինտերնետին միանալու համար կարող եք օգտագործել աղկար լոկալ տարածային ցանց (WLAN): Կարող եք որոնել մատչելի ցանցեր և միանալ դրանց, պահպանել և կառավարել նախընտրելի ցանցերը, ինչպես նաև փոխել միացնելիւրթյան պարամետրերը:

Ձեր սարքը ապահովում է WLAN միացման կետերի ավտոմատ նույնակախոցումը, և այն ավտոմատ կերպով հայտնաբերում է, արդյոք անհրաժեետ է կատարել այդպիսի նույնակախոցում, օրինակ՝ որոհ հասարակակալն վայրերում ինտերնետ մուտք գործելու համար:

Մարակցի հասանք խնայելու համար փակեք WLAN միացումը, երբ չեք օգտագործում այն: Երբ WLAN միացումը չի օգտագործվում մոտ 5

բաղելի ընթացում, ապա այն փակվում է ինֆորմերաբար:

Bluetooth-ի ադատակոխվացումը կարող է նպաստել **WLAN** միացման կայունությանը:

Անլար լուկալ ցանցով գործող ֆունկցիանալ հնարավորությունները մարտիոցից ավելի շատ անուցում են պահանջում, ինչը նվազեցնում է մարտիոցի լիցքը:

Մանուցում. Որոշ երկրներում կարող են լինել **WLAN** օգտագործման սահմանափակումներ: Օրինակ՝ Ֆրանսիայում **WLAN** օգտագործել բուլլադարվում է միայն շենֆի ներսը: Կրացուցիչ տեղեկություններին համար դիմե՛ք իշխանության տեղական մարմիններին:

WLAN-ին միանալը

Հնարել **Հնոցնկ** > Պարամետրեր > Միացնելիււրքյն > **WLAN**:

Հասանելի անլար լուկալ տարածֆային ցանց (WLAN) որոնելը

Հնարել Մտաչելի **WLAN-ներ** և ցանկալի **WLAN**:

WLAN ցանկը թարմացնելը:

Հնարել **Հնոք** > **Նորացնել ցանկը**:

WLAN-ին միանալը

Ուրբել դեպի **WLAN** և ընարել **Միանալ**:

Միացած WLAN պահպանելը

Ուրբել դեպի **WLAN** և ընարել **Հնոք** > Պահպանել:

WLAN տնջատելը

Ուրբել դեպի **WLAN** և ընարել **Անջատ.**:

Պահպանված WLAN-ներ դիտելը

Հնարել **Պահպնվծ WLAN-ներ**:

Ինտերնետ միացման պարամետրերը փոփոխելը

Հնոքել **Ինտերնետ միացում** > **Նալի հարցնել** կամ **Չհարցնել**: Եթե ընարել **Նալի հարցնել**, ապա ինտերնետ միացում պահանջող ցանկացած ծրագիր, օրինակ՝ **Չննարիչ** կամ էլիտոտ, բացելիւ յուրաքանչյուր անգամ կտարվում է միացման եղանակի հարցում: Եթե ընարել **Չհարցնել**, ապա, երբ որևէ ծրագիր պահանջում է ինտերնետ միացում, սարքը միանում է պահված **WLAN**-ին, եթե այն առկա է:

Թաքնված **WLAN**-ները չեն հաղորդում իրենց անլար ցանցի նույնահանցումը (**SSID**): Հասանելի **WLAN**-ների ցանկում դրանք հեղվում են որպես (**Թաքնվծ ցանց**): Թաքնված ցանցին հնարավոր է միանալ միայն դրա **SSID** իմանալու դեպքում:

Թաքնված ցանցին միանալը

- 1 Հնարել (**Թաքնվծ ցանց**):
- 2 Մուտաքրեք ցանցի **SSID**-ն և ընարել **OK**:

Թաքնված ցանցը պահպանելուց հետո այն ցուցադրվում է մտաչելի **WLAN**-ների ցանկում:

Կարևոր է. Անլար լուկալ ցանցին /LAN/ Ձեր միացման անվտանգության մակարդակը բարձրացնելու համար միշտ ակտիվացրե՛ք ծածկագրման առկա եղանակները որևէ մեկը: Մածկագրման օգտագործումը նվազեցնում է Ձեր տվյալներն այլ անձանց շարտունված կերպով հասանելի դառնալու վտանգը:

Պահպանված WLAN ցանցեր

Ցուցադրե՛ք, կտալարե՛ք, միացե՛ք և որոշե՛ք պահված **LAN**-ների (**WLAN**-ների) առաջնությունը:

Հնոքել **Հնոցնկ** > Պարամետրեր > Միացնելիււրքյն > **WLAN** և Պահպնվծ **WLAN-ներ**:

Առավել բարձր առաջնություն ունեցող WLAN-ը ցանկում ցուցադրված է առաջինը:

WLAN ցանցեր կառավարելը

Ընտրել **Ընտրված** և հետևյալ ընտրամենիք:

Միանալ — WLAN-ին ձեռնարկ միանալը:

Հեռացնել ցանկից — WLAN հեռացնելը:

Կգնկերպել առջնորդություն — Պահված WLAN-ների առաջնությունը փոխելը:

Փոխանցել պրմետրեր — Պահված WLAN-ի պարամետրերը փոխանցելը: Մուտքագրել անվտանգության կադր և հետախոսահամարը, ապա ընտրել **Ուղղվել**:

Ավելացնել նոր ցանց — Ավելացնել նոր WLAN և սահմանել պարամետրերը:

WLAN պարամետրեր խմբագրելը

Ուղարկ դեպի WLAN և ընտրել **խմբագրել** և հետևյալից.

Միացման եղանակ — Ինքնաբեր միանալ մատչելի WLAN-ին:

Ցանցի անուն — Մուտքագրել WLAN-ի անունը:

Ցանցի պրմետրեր — Սահմանել WLAN-ի պարամետրերը:

Bluetooth անլար տեխնոլոգիա

Bluetooth տեխնոլոգիան թույլ է տալիս սարքը ռադիոալիքների միջոցով միացնել 10 մետր (32 ոտնաչափ) շառավղի վրա գտնվող համատեղելի Bluetooth սարքին կամ լրասարքին:

Ընտրել **Ընտցնել > Պարամետրեր > Միացնել ինտրոյն > Bluetooth**:

Bluetooth միացման գործարկում

1 Ընտրել **Իմ հեռախոսի անունը** և մուտքագրել սարքի անունը:

2 Ընտրել **Bluetooth > Միացնել**: Ք նշանը ցույց է տալիս, որ **Bluetooth** միացնելիս արդեն ակտիվ է:

3 Սարքը առկա լրասարքին միացնելու համար ընտրել **Միացնել առկա լրասարքեր** և այն սարքը, որին ցանկանում եք միացում կատարել:

4 Սարքը տիրույթում առկա որևէ **Bluetooth** սարքի հետ գուգտակելու համար ընտրել **Զուգակցված սարքեր > Ավելացնել նոր սարք**: Ուղարկ դեպի գտնված սարք և ընտրել **Ավելացնել**:

Սարքի մեջ մուտքագրել անցակոդ (մինչև 16 նի) և թույլատրել միացումը մյուս Bluetooth սարքի վրա:

Եթե մտահոգված եք անվտանգությամբ, ապա անվտանգացրեք Bluetooth գործառնությամբ կամ կանխադրել **Հեռախոսի սանկելիությունը թափցված**-ի: Bluetooth հաղորդակցություն ունեցել միայն նրանց հետ, ում վստահում եք:

ԱՀ-ն համացանցին միացնելը

Կարող եք օգտագործել Bluetooth տեխնոլոգիան՝ Ձեր համատեղելի ԱՀ-ն առանց PC Suite ծրագրակազմի համացանցին միացնելու համար: Ձեր սարքը պետք է համացանցին (ցանցային ծառայության) միանալու հնարավորություն ունենա, իսկ ԱՀ-ը պետք է ապահովի Bluetooth տեխնոլոգիան: Սարքի ցանցային մուտքի կետի (NAP) ծառայության միանալուց և Ձեր ԱՀ-ի հետ գուգտակելուց հետո, սարքն ինքնաբերաբար փաթեթային տվյալների կապ կհաստատի համացանցի հետ:

Սույն սարքը բավարարում է Bluetooth 2.1 + EDR հատկորոշումներ, որն ապահովում է հետևյալ պրոֆիլները. ընդհանուր մուտք, ձեռնագրատ, սկանջտակալ, օբյեկտի հրում, ֆայլերի փոխանցում, հեռադիր մուտք դեպի ցանց, հաջորդական պորտ, SIM մուտք և օբյեկտների

ընդհանուր փոխանակում: **Bluetooth** տեխնոլոգիայով աշխատող այլ սարքերի հետ փոխանամատեղելիությանը ապահովելու համար օգտագործել միայն **Nokia**-ի կողմից այս մոդելի համար թույլատրված լրատարեր: Սույն սարքի հետ այլ սարքերի համատեղելիությանը պարզելու համար դիմել այդ սարքերին արտադրողներին:

Bluetooth տեխնոլոգիաների կիրառվմամբ գործող ֆունկցիոնալ հնարավորությունները մարտկոցից ավելի շատ սնուցում են պահանջում, ինչը նվազեցնում է մարտկոցի կյանքը:

Փաթեթային տվյալներ

Հնդհանուր հեռահաղորդման փաթեթային ռադիոխաղաղ (GPRS) ցանցային ծառայություն է, որը շարժական հեռախոսների թույլ է տալիս տվյալներ ուղարկել և ստանալ ինտերնետային կանխագրի (IP) վրա հիմնված ցանցով:

Սահմանելու համար, թե ինչպես օգտվել ծառայությունից, ընտրել **Հնոցնկ > Պարամետրեր > Միացնելիւթյն > Փաթեթային տվյալներ > Փթթյին տվյններ միացում** և հետևյալից:

Պհնջի դեպքում — Հաստատել փաթեթային տվյալների փոխանցման միացում, երբ դա պահանջում է ծրագիրը: Միացումը փակվում է ծրագիրը փակվելու ժամանակ:

Միւտ օնլայն — Ինքնաբար միացնել փաթեթային տվյալների ցանցին հեռախոսը միացնելու ժամանակ:

Կարող եմ Ձեր հեռախոսն օգտագործել որպես մոդեմ՝ այն միացնելով **Bluetooth** տեխնոլոգիա օգտագործող համատեղելի ԱՀ-ին: Մտրամասներին համար տե՛ս **Nokia PC Suite**-ի փաստաթղթերի փաթեթը:

Կանչ և հեռախոս

Հնտրել Հնոցնկ > Պարամետրեր > Կանչ:

Մտից կանչերը շեղելը

Հնտրել **Կանչի շեղում** (ցանցային ծառայություն): Մտրամասների համար դիմել ձեր ծառայության մատակարարին:

Անհաջող փորձից հետո համարի ինքնաբերաբար վերահավաքման տասը փորձ կատարելը

Հնտրել **Ինքնաբար վերահավաքում > Միացնել:**

Կանչի ընթացքում մտից կանչերի մասին ծանուցում ստանալը

Հնտրել **Կանչի հետաձգում > Ակտիվացնել** (ցանցային ծառայություն):

Ձեր համարը զանգահարվող սնձին ցուցադրել կամ նրանից թափանցելը

Հնտրել **Ուղղիել իմ բաժանորդի ID** (ցանցային ծառայություն):

Հնտրել **Հնոցնկ > Պարամետրեր > Հեռախոս:**

Ցուցադրման լեզուն նախադրելը

Հնտրել **Լեզվի պարամետրեր > Հեռախոսի լեզուն:**

Լրատարեր

Այս ընտրացանկը մտաչելի է, միայն եթե սարքը միացված է համատեղելի լրատարին:

Հնտրել **Հնոցնկ > Պարամետրեր > Լրատարեր:**

Հնտրել լրատար և տվյալ լրատարիին համապատասխան ընտրանք:

Կազմածևում

Կարող եմ ձեր սարքը կազմածևել որոշակի ծառայությունների համար պահանջվող պարամետրերով: Ձեր ծառայության մատակարարը նույնպես կարող է ձեզ ուղարկել այդ պարամետրերը:

Հնտրել **Հնոցնկ > Պարամետրեր և Կազմածև:**

Ընտրել հետևյալ ընտրամեմբերից.

Կնիթյովձ կզմձև պմ — Դիտել սարքում պահպանված ծառայության մատակարարներին և կանխադրել ծառայության մատակարար:

Ակտիվ կնիթյոմ բլբ ծգրոմ — Ակտիվացնել կանխադրված կազմածևմն պարամետրերը՝ ապահովվող ծրագրերի համար:

Նախընտրելի մուտքի կետ — Դիտել պահպանված մուտքի կետերը:

Անհատական պրոմ — Ավելացնել նոր անձնական հաճիվ գանգան ծառայություններին համար, ինչպես նաև ակտիվացնել կամ վերացնել պրոմ: Նոր անձնական հաճիվ ավելացնելու համար ընտրել **Ավելցնել կամ Ընտրք > Ավելացնել նորը**: Ընտրել ծառայության տեսակը և մուտքագրել պահանջվող տեղեկությունները: Անձնական հաճիվն ակտիվացնելու համար ուղարկել դեպի հաճիվը և ընտրել **Ընտրք > Ակտիվացնել**:

Փորձարանային պարամետրերը վերականգնելը

Սարքի կանխադրված պարամետրերը վերականգնելու համար ընտրել **Ընտցնել > Պարամետրեր > Վրկնզնլ գործրնյին պմ**:

Բուր նախապատվությունների պարամետրերն առանց անձնական տվյալների վերացման հետադարձելու համար ընտրել **Միայն պրմետրեր**:

Բուր նախապատվությունների պարամետրերը հետադարձելու և բուր անձնական տվյալները, օրինակ՝ կանտակոները, հաղորդագրությունները, մեդիա ֆայլերը և ակտիվացման բանալիները, վերացնելու համար ընտրել **Բուրը**:

Համացանց կամ Ինտերնետ

Ձեր հեռախոսի զննարկիչով կարող եք մուտք գործել գանգան ինտերնետային ծառայություններ: Համացանցային էջերի արտափին տեսքը կարող է տարբեր լինել՝ էկրանի չափերից կախված: Հնարավոր է, որ ցանցէջերում չկարգումաք տեսնել բուր մանրամասնությունները:

Հեռախոսից կախված՝ համացանցի զննարկման գործաուրը կարող է ընտրացանկում ցուցադրվել որպես Համացանց կամ Ինտերնետ, այսուհետև՝ Համացանց:

Կարևոր է. Օգովեք միայն այն ծառայություններից, որանց վստահում եք և որանք ապահովում են համապատասխան անվտանգություն և պատշտամություն վնասակար ծրագրերից:

Այս ծառայությունների, գնորսման և հրահանգների առկայությունը սուուգեք Ձեր ծառայության մատակարարի հետ:

Դուք կարող եք ստանալ զննարկման համար պահանջվող կազմածևմն պարամետրեր՝ որպես կազմածևմն հաղորդագրություն ծառայության մատակարարից:

Համացանցային ծառայությանը միանալը

Ընտրել **Ընտցնել > Համացանց > Հիմնաէջ**: Կամ հիմնական էկրանի ռեժիմում սեղմել և պահել **Օ**:

Մտաայության հետ կապ հաստատելուց հետո կարող եք սկսել էջերի զննարկումը: Հեռախոսի տեղերի գործաուրները կարող են տարբեր լինել տարբեր ծառայությունների դեպքում: Հետևել ցուցասարքի վրա տրված հրահանգներին: Լրացուցիչ տեղեկությունների համար դիմեք Ձեր ծառայության մատակարարին:

Օպերատորի ընտրացանկ

Մուտք գործեք ձեր ցանցային օպերատորի կոդից սրամուտքոված ծառայությունների պորտալ: Լրացուցիչ տեղեկությունների համար դիմեք ձեր ցանցային օպերատորին: Օպերատորը կարող է այս ընտրացանկը թարմացնել սպասարկման հաղորդագրությամբ:

SIM ծառայություններ

Ձեր SIM ֆարսը կարող է սրամուտքել հավելյալ ծառայություններ: Դուք կարող եք մուտք գործել այս ընտրացանկ այն դեպքում միայն, եթե դա ակտիվացված է ձեր SIM ֆարսով: Ընտրացանկի տնունը և բովանդակությունը կախված են առկա ծառայություններից:

Կանաչ խորհուրդներ



Խնայե՛ք էներգիան

Կարի՛ք չի լինի մարտիցը հաճախակի լիցքավորել, երբ անէք հետևյալը (Ձեր սարքի համար մատչելի լինելու դեպքում)․

- Փակե՛ք ծրագրերը և տվյալների փոխանցման միացումները, օրինակ՝ Bluetooth միացումը, երբ դրանք չե՛ք օգտագործում։
- Թուլացրե՛ք էկրանի պայծառությունը։
- Սարքը նախադրե՛ք այնպես, որ անգործունեության որոշակի ժամանակից հետո այն մտնի էներգիայի խնայարարի ռեժիմ, երբ այն մատչելի է Ձեր սարքում։
- Անջատե՛ք անհարկի ձայները, օրինակ՝ ստեղների հնչեղանգները։

Վերամշակում

Բոլոր այն նյութերը, որոնցից պատրաստված է այս սարքը, հնարավոր է վերականգնել որպես նյութ կամ էներգիա։ Տեղեկանալու համար, թե ինչպես վերամշակել Ձեր հին Nokia արտադրանքները, այցելե՛ք www.nokia.com/werecycle, կամ օգտագործելով բջջային սարք՝ www.nokia.mobi/werecycle։

Փաթեթավորումն ու օգտագործողի ուղեցույցները վերամշակվածն հիմնված տեղական վերամշակված համակարգում։



Արտադրանքի, տպագիր նյութերի, գրականության կամ փաթեթավորման վրա խաչաճեղծված անվավոր

աղբարկի պատկերը հիշեցնում է, որ բոլոր էլեկտրական և էլեկտրոնային արտադրանքները, մարտիցները և կուտակիչները խրեց շահագործման ժամկետի ավարտից հետո պետք է աղբահանվեն հավաքման հատուկ կետ։ Այս պահանջը կիրառվում է Եվրոպական Միությունում։ Դե՛ն մի նետե՛ք այս նստնով պիտակավորված արտադրանքը՝ որպես չստանկավորված կենցաղային աղբ։ Ձեր սարքի բնագտնական հաստիակիցների վերաբերյալ լրացուցիչ տեղեկությունների համար տե՛ս www.nokia.com/ecodeclaration։

Տեղեկություններ արտադրանքի և շահագործման անվտանգության մասին

Հնգերուր տեղեկություններ Տեղեկություններ Ձեր սարքի մասին

Սայն ուղեցույցում նկարագրված անլար սարքը հավանաբար է ստացել (E)GSM 850, 900, 1800 և 1900 ՄՀ ցանցերում օգտագործման համար։ Ցանցերի մասին լրացուցիչ տեղեկություն ստանալու համար դիմե՛ք Ձեր ծառայության մատակարարին։

Ձեր սարքը կարող է պարունակել երրորդ անձանց ինտելեկտուալ կալիբերի միանալու համար նախապես տեղադրված էջակներ ու կղաններ և դեղի երրորդ անձանց կալիբ մուտք գործելու հնարավորություն սույլ։ Դրանք կազմած չեն Nokia-ի կես, և Nokia-ն դրանց համար որևէ պատասխանավորություն չի ստանձնում։ Երբ այդպիսի կալիբ էք մտնում, նախագուշակման միջոցներ ձևավորվել անվտանգության կամ դրանց բավարարության առնչությամբ։

Ուտադրություն

Սայն սարքի՝ գաղափարից բացի այլ փունկյանով հնարավորություններից օգտվելու համար անհրաժեշտ է, որ սարքը միացված լինի։ Մի միացրե՛ք սարքը, երբ անլար սարքի օգտագործումը կարող է ռադիոտեստագրում առաջացնել կամ վտանգ ներկայացնել։

Սայն սարքից օգտվելիս ենթարկվե՛ք բոլոր օրենքների և հարգե՛ք տեղական սովորույթները, այսպ անձնական կանոնի անհանմիջելիությունը և օրինական իրավունքները, ներառյալ հեղինակային իրավունքները։ Հեղինակային իրավունքի պատասխանատվանցը կարող է ազդել նրա պտակի-րների, երաժշտության և այլ բովանդակության պատենում, փափախումը կամ փոխանցումը։

Սարքում պակտող կարևոր բոլոր տեղեկությունների համար ստեղծե՛ք պեճետային պատեններ կամ դրանք գրի առե՛ք։

Այլ սարքերի միացնելիս կարգաբերված հրահանգները պետք է կատարել համապատասխան անվտանգության վերաբերյալ մանրամասն հրահանգներ ստանալու համար: Մի միացրել անհամաձայնելի սարքեր:

Սույն աղեցույցում ներկայացված պատկերները կարող են տարբերվել Ձեր սարքի էկրանին ցուցադրվածներից:

Ձեր սարքի մասին այլ կարևոր տեղեկություններ ստանալու համար՝ տե՛ս օգտագործողի աղեցույցը:

Ցանցային ծառայություններ

Սարքն օգտագործելու համար Դուք պետք է ծառայություն ստանա՞ն անկախ կապի ծառայություններ մատուցողի կողմից: Որպեսզի արժանահավատ կերպով կարողանաք օգտագործել ծառայություններ, որոնք ցուցաբերում են անվտանգության բնույթ, այն պետք է համապատասխանեք մատչելի են այ բոլոր ցանցերում, այլ հնարավորություններ կարող են պահանջել, որ Դուք հատուկ պայմանագրվածություններ փակեք Ձեր ծառայություն մատուցողի հետ՝ դրանցից օգտվելու համար: Ցանցային ծառայությունները ներառում են ավտո կոնեկտիվացում: Մտադրարկի մատակարարից տեղեկացրե՛ք Ձեր սարքը ցանցում կիրառվող կամ այլ ցանցերում առավելագույն օգտվելու համար սահմանված վիճակների մասին: Մտադրարկի մատուցողը կարող է բացատրել, թե ծառայություն համար ինչ վիճակում կարող եք օգտագործել: Որպեսզի ցանցերում կարող եք լինել անմասնագիտակներ, որոնք ազդում են այն բանի վրա, թե ինչպես կարելի է օգտվել այս սարքի որպես հնարավորություններից, որոնք պահանջում են ցանցային ապահովում, ինչպիսին է WAP 2.0 կոնֆիգուրացիան (HTTP և SSL) պես և TCP/IP կոնֆիգուրացիան և լեզվից կախված հեռուստատեղի գործող առանձնահատուկ տեխնոլոգիաների ապահովում:

Ձեր ծառայություն մատուցողը կարող է պահանջել, որ սարքի որպես փակցիցանալ հնարավորություններ անջատվեն կամ չակտիվացվեն: Նման դեպքերում այն հնարավորությունները չեն երևում Ձեր սարքի էկրանում: Ձեր սարքը կարող է նաև ընտրաբար տարբեր ալեհեռու, ինչպիսին է ընտրացանկում եղած անվանումները, ընտրացանկի դասավորվածությունն ու պատկերակները:

Հիշողության համօգտագործում

Սույն սարքի գործարարյին հեղափոխությունը կարող է համակցված կերպով օգտագործվել հետևյալ փակցիցանալ հնարավորությունների կողմից. մուլտիմեդիա հաղորդագրությունների փոխանակում (MMS): Այդ փակցիցանալ հնարավորություններից մեկի կամ մի քանիսի օգտագործումը կարող է նվազեցնել մնացած փակցիցանալ հնարավորությունների համար նախատեսված հիշողության ծավալը: Եթե սարքը հեղափոխում լինի լինելու մասին ծանուցում է ցուցադրում, վերադարձ համօգտագործող հեղափոխում մեջ պահվող տվյալների որպես մասը:

Արտադրող

Ուժադրություն.

Գործածելի բացառապես միայն մոդելի կետ օգտագործելու համար Nokia-ի կողմից հաստատագրված մարտիկները, լիցենզիայի ստացումը: Ցանցային այլ տեսակների օգտագործումը կարող է անվավեր դարձնել հաստատումները կամ երթուղիները և վաճառողի վրեժ: Մասնավորապես, հաստատում չստացած լիցենզիայի ստացումը մարտիկների բաժանումը կարող է կողմնակի, պայթյունի, արտահանի կամ այլ վաճառողի իրադրություն պատճառ դառնալ:

Nokia-ի կողմից հաստատագրված լիցենզիայի ստացումը կարող է համար դիմել Ձեր գործակալին: Լիցենզիայի ստանալու լարն անջատելու բոլորն է բաժնի թղթը, այլ ոչ թե կարգ:

Մարտիկ

Տեղեկություններ մարտիկի և լիցենզիայի վերաբերյալ

Ձեր սարքը սնուցվում է վերալիցենզիայով մարտիկից: Այս սարքի կետ օգտագործումը համար նախատեսված մարտիկից է՝ BL-5J: Nokia-ն կարող է այս սարքի համար մարտիկների լրացուցիչ մոդելներ արտադրել: Սույն սարքը նախատեսված է հետևյալ լիցենզիայի տեսակներով օգտագործելու համար. AC-3: Խրոնոմիկ տեսակից կախված՝ լիցենզիայի մոդելի ստացումը համարը կարող է տարբեր լինել: Խրոնոմիկ տեսակից նախատեսված է ստորև նշվածները որպես մեկը. E, EB, X, AR, U, A, C, K կամ UB:

Մարտիկը կարելի է կարգաբերված անջատել լիցենզիայի և լիցենզիայի, բայց ի վերջո կարող է կարգաբերվել բնականորեն սնուցվածության: Եթե կախվել, որ խոսակցության և սարքի՝ պատկանում է առանձին գրանցվելու ժամանակահատվածները ավարտվանքը կարող է լինել կարճ կամ երկար, այս փոխել մարտիկից: Օգտագործել միայն այս սարքի համար նախատեսված և Nokia-ի կողմից հաստատված մարտիկից ու լիցենզիայից դրանք լիցենզիայի համար:

Մարտիկից ստացված անջատ օգտագործելու կամ երկար ժամանակ օգտագործելու դեպքում կարող է անհրաժեշտ լինել նախ միացնել լիցենզիայից, ապա առանձին այն և նորից միացնել՝ մարտիկից լիցենզիայում սկսելու համար: Եթե մարտիկը պահպանվել է լիցենզիայից, կարող է մի քանի րոպե պահանջվել, մինչև լիցենզիայում նախ հայտնվել կարգաբերված, կամ հնարավոր լինի գրանցել կատարել:

Անվտանգ համաձայն: Մարտիկը հանդես է գալիս սարքը միայն անջատել և լիցենզիայից գալու:

Պատճառ լիցենզիայում: Եթե լիցենզիայից չի օգտագործվում, անջատել այն համարն փոքրակից և սարքից: Անբողջարար լիցենզիայից մարտիկից լիցենզիայից միացված մի քանից, բանի որ գեղալիցենզիայում կարող է կրճատել մարտիկից բաժանումը ժամկետը: Չօգտագործվելու դեպքում անբողջարար լիցենզիայից մարտիկից ժամանակի ընթացքում լիցենզիայից է:

հասածիվե ծայրակե բարձր կամ ցածր ջերմաստիճաններից: Ախտահե մարտիցը պակե 15°C մինչև 25°C (59°F և 77°F) ջերմաստիճանում: Մայրակե բարձր կամ ցածր ջերմաստիճանները նվազեցնում են մարտիցի կարգաբարձը և կրեռատում բահագործումը ժամկեար: Տաբ կամ սառը մարտիցով տարե կարող է ժամանակավարպեա չափեսալե: Մարտիցի ախտատուրե հատկապեա սահմանափակ է գրայից ցածր ջերմաստիճաններում:

Կարե միացում մի սեղծե: Պատահական կարե միացում կարող է առաջարկ, երե մեռաղկան արե էր, օրինակ՝ մեռաղարմ, մարեակ, կամ գրիչ, աղից միացաբարձը սեղծի մարտիցի դրական (+) և բացասական (-) կարեների միջե: (Դրանբ մարտիցի վրա մեռաղական երաբերի սեաբ ունեե): Սա կարող է սեղի ունեալ, օրինակ, երբ դաբ պահեստային մարտիցը գրպանում կամ դրամպանակում եբ պահում: Չզարեների կարե միացումը կարող է վնասը մարտիցը կամ էրը, որը կարե միացում է առաջարկե:

Թափոնների կեսացում: Մարտիցը կրակի մեջ մի գցեբ, բանի որ այն կարող է պայրե: Մարտիցները դեբ գցելիս գործե սեղծական իրավական տկերի համաժայբ: Երե հեռավար է, մարտիցը համընեբ՝ նյարերը կրկին օգաագործելու համար: Մարտիցը դեբ մի եռաեբ արպեա կեցաղային աղբ:

Արառահաբ: Էլեմենաերը կամ մարտիցները չաղեաբ է կազմասեղ, կարե, բացեղ, փարեղ, ճկեղ, ծակեղ կամ կարառակ: Արառահաբի դեպքում բաշղ մի ալեբ, որ մարտիցի կեղաղբը մալեկե կամ աբբերին դիպչի: Երե դա պատահի, վնասված մակերեսներեբ սանիաղաղեա ջրով լվացեբ կամ պիմեբ բեղի օգաբարձը:

Վնասված: Մարտիցը չի կարելի ձեափարեղ, վերաճակել: Չի կարելի փորեղ սառը առարկաներ մացեղ մարտիցի մեջ, այն ճկելիս ջրե կամ այլ կեղաղկների մեջ կամ երաբրեղե այղպիսի աղբեղարմաբ: Վնասվելու դեպքում մարտիցները կարող են պայրել:

Ճեռա գործածում: Մարտիցն օգաագործեբ միայն իր նպասակային հեռահաղարմաբ: Մարտիցի սիալ օգաագործումը կարող է կրեկի, պայրաղի կամ այլ վնասգավոր իրադարձումը պատեսա դառաա: Երե սարբը կամ մարտիցը վայր էբ գցեղ, հատկապեա՝ պինբ մակերեսային վրա, և կարծում եբ, որ մարտիցը վնասվալ է, նախեմ օգաագործումը եարանակելեբ այն տարեբ սասարկիման կեհարն՝ գնման համար: Վնասված լիցեադրիչ կամ մարտիցը մի օգաագործեբ: Մարտիցը փոբ էրեկերեղից կեսալ պահեղ:

Nokia մարտիցի խելարյաղը սաղաղեա սղեղայց
Չեր պահելոպրայն համար օգաագործեբ միայն Nokia-ի բերքինակ մարտիցներ: Համաղված լինելու համար, որ Դաբ Nokia-ի բերքինակ մարտիցը եբ ձեաբ բերում, այն գնեբ Nokia-ի լիաղարված սպասարկիման կեհարանից կամ գործակաղից և սաղաղե կաղբարմամին պիսակը՝ կատարելով կեսաղալ բայրեղը:

Սաղաղե կաղբարմը

1 Պիսակի վրայի կաղբարմը դիսեղիս պեաբ է մի անկյան սակ սեաղեբ Nokia ձեաբերը միացաղ հաաը, և մեկ այլ անկյան սակ նայելիս՝ Nokia Original Enhancements պատեկբանաը:



2 Հաղբարմը ձափ, աջ, ճերկե և վերե բեբելիս դաբ պեաբ է նրա կաղբերի վրա սեաղեբ համապատասխանաբար 1, 2, 3 և 4 կեա:



Բաղբը չարբ բայրեղ կաղբարմաբը աղարաղեղ լիալին չի երաբիաղարման մարտիցի գործարանային լինելու փաաը: Երե չեբ կարող հասաաաղե մարտիցի իսկարյաղը կամ պատեսաղներ ունեբ կաաղածեա, որ պիսակի վրա կաղբարմ ունեղաղ Չեր Nokia մարտիցն իսկական Nokia մարտից չե, խաաաղեբ այն օգաագործեղաղ և տարեբ Nokia-ի սաաղալ լիաղար սպասարկիման կեհարն կամ վնասարի գործակաղի մաա՝ համապատասխան աղակեղարյաղ սասաղաղե համար:

Գործարանային Nokia մարտիցների մասին լրացաղիչ սեղեղարյաղներեղի համար՝ ա՛ն՝ www.nokia.com/battery:

Խնամեբ Չեր տարբ

Չեր տարբի, մարտիցի, լիցեաղիղիչի և լրասարբերի կեսաղիղե ինամաղ: Հեաղալ խարեպեղները կոցմեբ ուժի մեջ պակե արաղաղաղի երաբեղեղ:

- Մարբը չարբ պահեղ: Տեղաները, խոնավոպրաղը և կեղաղկերի բաղբ սեաղակերը կարող են տարբեր պարանակել, արմբ բայբայաղ են էլեկաղբարմային սիեմաղները:
- Մարբը չի կարելի փաաա կամ կեղաաաղ վայրեղում պահել կամ օգաագործել: Երաթական մասերն ա էլեկաղբարմային բաղաղարմասերը կարող են վնասվել:

Տվյալներ պարունակող ֆայլեր կամ հաղորդագրություններ ուղարկելը ցանցի կես որակյալ կապ է պահանջում: Տվյալների ֆայլերի կամ հաղորդագրությունների ուղարկումը կարող է հեռանվազել, մինչև այդպիսի կապը սակայն լինի: Մինչև տվյալների փոխանցում ավարտը կատարել հետադարձայն զերբերելը հրահանգները:

Սարքի մասերը մագնիսական հատկություններ ունեն: Մետաղական մասերը կարող են ձգվել դեպի սարքը: Վարչային բաժանի կամ մագնիսական պահեստավորման այլ համարանիշներ չի կարելի սարքի մոտակայան տեղադրել, քանի որ դրանք վրա գրանցված տեղեկությունները կարող են ջնջվել:

Բժշկական սարքավորանքներ

Ռադիոհաղորդիչ սարքավորման աշխատանքը՝ ներառյալ անլար հեռախոսները, կարող է խանգարել բավարար պատասխանատվության չունեցող բժշկական սարքերի աշխատանքին: Խորհրդակցել բժշկի կամ բժշկական սարքավորման արտադրողի կես՝ պարզելու համար, թե արդյո՞ք այդ սարքերը բավարար պատասխանատվության ունեն առդիտահետախույզային արտախնի էներգիայով: Անջատել Ձեր սարքը, երբ փակցված կանոնները երտահագում են այդպես վարվել: Հնարավոր է, որ կիսիզոպահանգներն և առողջապահական հաստատությունները առդիտահետախույզային արտախնի էներգիայի նկատմամբ զգույան սարքավորանքներ օգտագործեն:

Ինտայնի ներկայումս եղանակով պատրաստված բժշկական սարքավորանքներ

Բժշկական սարքավորանքներ արտադրողները խորհուրդ են տալիս ստանդակն 15.3 սանիմետր (6 դյույմ) սարքավորանքի պահպանել անլար սարքի և փոխադրված բժշկական սարքավորանքների միջև (ինչպիսիք են արտի սիրտվարը կամ արտադիտահետախույզային վերաբնդող էլեկտրական սարքը)՝ բժշկական սարքի աշխատանքի հեռավոր խորհուրդից խուսափելու համար: Այդպիսի սարքավորանքներ կարող են ձևակերպվել և:

- Անլար սարքը միտա ավելի քան 15.3 սանիմետր (6 դյույմ) հեռավակի բժշկական սարքից:
- Սարքը չպահեն ձեռքագրվածում:
- Անլար սարքը պահեն բժշկական սարքավորման նկատմամբ հակառակ ուղանքի մաս:
- Անջատեն անլար սարքը, երբ այդպիսի ազդեցություն սակայադրանքը ներառվելու կիմեր կան:
- Հետևեն արտադրողի՝ փոխադրված բժշկական սարքավորման վերաբերյալ ցուցանիշներին:

Ձեր անլար սարքը բժշկական սարքավորման կես օգտագործելու վերաբերյալ հարցեր ունենալու դեպքում խորհրդակցել Ձեզ բժշկական ծառայությունները մատուցող սննդի կես:

Լազերային օժանդակ սարքեր

Թվային անլար որս սարքեր կարող են խանգարել որս լազերային օժանդակ սարքերի աշխատանքին:

Ավտոմեխանիկ

Ռադիոհետախույզային ազդեցությունները կարող են ազդել ավտոմեխանիկայում միտա տեղադրված կամ այ պատահալ կերպով պատասխանել էլեկտրական համակարգերի վրա (փառելիքի էլեկտրոնային ներադիտահետախույզային, էլեկտրոնային համակարգերում ազդելակային, արտադրանք կառավարման էլեկտրոնային և անվտանգության բարդիկներին համակարգերը): Լրացուցիչ տեղեկություններին համար դիմել Ձեր մեխանիկ կամ սարքավորմանի արտադրողին:

Միայն արտադրված անճեռակազդը դեմ է սպասարկի սարքավորանքները կամ դրանք տեղադրի ավտոմեխանիկ մեջ: Միտա տեղադրում կամ սպասարկումը կարող է վտանգաբեր լինել և անվայեր դարձնել սարքի երաժիշիքը: Պարբերաբար ստուգել, որ Ձեր ավտոմեխանիկայում տեղադրված անլար բալար սարքավորանքները պատահալորեն անմացված և սարքին լինեն: Սարքի, զրո մասերի կամ լրատարների կես ճանցի խցիկում չի կարելի դյուրաբառա կերակներ, գազեր կամ պայթյունիկ նյութեր պահել: Հիշե՛ք, որ անվտանգության բարձրիկները մեծ առժակ են փչվում: Ձեր սարքը կամ լրատարները մի՛ տեղադրել անվտանգության բարձրիկ բացման սարքում:

Անջատել Ձեր սարքը օդումով բարձրաուղազ առաջ: Օդումովում անլար հեռախոսարքիկություն սարքերի օգտագործումը կարող է օդումով աշխատանքի համար վտանգ ներկայացնել և հակաիրավական լինել:

Հնարավոր պայթյունակազմող միջավայրեր

Սարքին անջատել հեռավոր պայթյունակազմող միջավայրերում: Հետևել բալար փակցված հրահանգներին: Նամակ վայրերում կայքը կարող է պայթյուն կամ երկեկի հանգեցնել, ինչը կարող է պատահալ մարմնական վնասվածիներ և մահ: Սարքին անջատել փառելիքի լցակայաններում: Հետևել սանճանախախտանքներին փառելակայանի պահեստավորման և բաշխման վայրերում, բիսիտակ գործարաններում կամ այն վայրերում, որտեղ պայթյունալ աշխատանքներ են կատարվում: Հնարավոր պայթյունակազմող միջավայր ունեցող սարքավորմանը սովորաբար, բալար ոչ միտա, հասարակրեն նաճակ են լինում: Դրանք ներառում են այն վայրերը, որտեղ խորհուրդ է արվում ավտոմեխանիկայի շարժիչն անջատել, ինչպես կամ նաճակում արտադրամածի սակ զանգվող սարքավորմանը, բիսիտակ նյութերի տեղախախտման կամ պահեստավորման վայրերն և այն սարքավորմանը, որտեղ օդը պարանհում է բիսիտակ նյութեր կամ մասնիկներ, ինչպիսիք են ավազանակերը, փառելի կամ մետաղակոճեկ: Դա՛մ պետ է ստուգել կեղակ գազով (օրինակ՝ պողպատով կամ բարձրակալ) աշխատող ավտոմեխանիկայի արտադրողի կեսին, թե արդյո՞ք այս սարքը կարելի է անվտանգ օգտագործել դրանց մոտակայանում:

Արտակարգ իրավիճակների կեսառաջանգներ

Վարչար է. Սույն սարքը գործում է առդիտագրանցումներին, անլար և ֆիհնակալ կեսայնապատասխաներին, ինչպես նաև օգտագործողի կալմից ծրագրավորվող գործառույթներին միջցուցով: Երբ Ձեր սարքին ինտերնետով ձայնային կանչի հեռախոսարտադրանք է սույն (ինտերնետային զանգեր), սկիսվողաբեր է՝ ինտերնետային զանգերը, և՛ բջջային կեսառաջ: Երբ երկուսը էլ ակտիվացված են, ապա հեռավոր է, որ սարքը փարձի արտակարգ իրավիճակների կանչ կատարել և՛ բջջային ցանցին, և՛ Ձեզ ինտերնետային կանչի ծառայությունները սրտանալող միջցուցով: Բալար

զեղվեում չէ, որ միացումները կարող են երեւոյալործում լինել: Կարևոր
զեղվեում, օրինակ՝ բժշկական օգտագործության կանչելու
անհրաժեշտության դեպքում, չի կարելի հայտն ամբողջովին անկար սարքի
օգտագործման վրա գնել:

Արտակարգ իրավիճակներում գտնված դեպքում համար հարկավոր է սնել
հետևյալը.

- 1 Նրե սարքը միացված չէ, միացրե՛ք այն: Հանոզվե՛ք, որ ազանահանի
կարգադրումը բավարար է: Ձեր սարքից կախված՝ գուցէ կարիք լինի
կատարել հետևյալը.
 - Մացրե՛ք SIM բաթը, երբ սարքն այգվախի բարձ
օգտագործում է:
 - Վերացրե՛ք կանչերի վրա դրված որոհ սանահանափախումներ,
որոնք ակտիվացրել է՛ք Ձեր սարքում:
 - Փոխե՛ք սարքի աշխատահանային ռեժիմը՝ օֆլայն կամ
թռչաֆային ռեժիմից անցնելու ակտիվ ռեժիմի:
- 2 Սերմե՛ք «Վերջ» ստեղնը այնհան անգամ, որհան անհրաժեշտ է
էկրանը մահրելու և սարքը հետախոտահանց կատարելու համար
պատրաստ վիճակի բերելու համար:
- 3 Մտահագրե՛ք Ձեր գտնվելու վայրի՝ արտակարգ իրավիճակների
կատարման հեհնարանի պահահանահան հետախոտահանարը:
Արտակարգ իրավիճակների կատարման հեհնարանների
համարները կարող են, գտնվելու վայրից կախված, սարքեր լինել:
- 4 Սերմե՛ք գտնահանրելու ստեղնը:

Արտակարգ իրավիճակների հետախոտահանցի ժահանակ անհրաժեշտ
բոլոր տեղեկալրայանները հեհնարալրին հագրիտ հարարդե՛ք: Հնարավոր է,
որ դեպքի վայրում Ձեր անկար սարքը կապի միակ միջոցը լինի:
Հետախոտահանցը մի ընդհանրե՛ք մինչև թալլավայրայան չստահան:

Տեղեկություններ հավատագրման մասին (SAR)
**Մայն շարժական սարքը հահագրատահանում է աղեհնահագրայանը
վերահրեղ աղեհայցներին**

Ձեր շարժական սարքը աղախիտարարիչ և ընդունիչ սարք է: Այն
հախարձված է այնպես, որպեսզի չգերազանցի աղախիտահագրայաների
աղեհայցայան միջազգային աղեհայցներով սահանված
սահանահախահանները: Այդ աղեհայցները ձեռնվել են ICNIRP անկախ
գիտական կահանակարարայան կալից և հերահան են այն թալլատարելի
սահանները, որոնք ձեռակված են բոլոր մարդկահանց պահապանվածարայանը
աղահանվելու համար՝ անկախ հրահան սարքից կամ առողջահան վիճակից:

Ռաղախահագրայանն առնչվող աղեհայցները շարժական սարքերի
համար օգտագործում են կահանն տահակարար կելու (ԿՏԿ կամ SAR)
կալալը չախման միտարը: ICNIRP աղեհայցում հալած SAR-ի
սահանահային արժեհը միջհհնարված կալալալալալին 10 գրահի վրա
կահում է 2.0 վտահ/կիլոգրահ (Վտ/կգ): SAR-ի չախման փարձերը
կատարվել են օգտագործման սահանարար դիրահում, երբ սարքը հարարդում
է հատահալած առհնարարձը հարարդայան մահարարակալ՝ ստալվող բոլոր
հահահարարանների տերարյաներում: Գործող սարքի իրահան SAR-ի

մտարարակը կարող է առալվելազային արժեհից ցածր լինել, հանի որ այն
հախարձված է այնպես, որ օգտագործի ցահնցի միահանալ հահար
սահահաժեշտ հարարդայան միտայն: Այս արժեհը փահիվալում է մի արք
գործահաներից կախված, մահահարարակը՝ այն բահնց, թե ցահնցի
հարարդակալայանից ինչ հետախոտարայան վրա է՛ք գտնվում:

Հահահայն ICNIRP աղեհայցի՝ սարքը ակահնցի մոտ օգտագործելու
դեպքում SAR-ի առալվելազային արժեհը չալահե՛ք զերահանցի 1.09 Վտ/
կգ:

Արտարքերի օգտագործումը կարող է SAR-ի սարքեր արժեհների
հահնցնել: SAR-ի արժեհները կարող են սարքեր լինել՝ կախված
հահվելալրայանների և չախումների աղալայն պահահնցներից և ցահնցի
հահահախահանարայան տերարյից: SAR-ի վերարքարչ լրահայցիչ
տեղեկալրայանները կարող են արահանարվել www.nokia.com
ինհերնետային կալահում՝ հահահատահանն արտարահանի
տեղեկալրակահան էջում:

ՀԱՄԱՊԱՏԱԽԱՆԱՌՑՅԱՆ ՀԱՅՏԱՄԱՐԱԳԻՐ



NOKIA CORPORATION-ը սույնով հայտարարում է, որ սույն RM-614 արտադրատեսակը համապատասխանում է 1999/5/EC դիրեկտիվի կիսնական պահանջներին և կիրառելի այլ դրույթներին: Համապատասխանության հայտարարագրին կարելի է ծանոթանալ http://www.nokia.com/phones/declaration_of_conformity/ խնամքնամային էջում:

© 2010 Nokia Բոլոր իրավունքները պաշտպանված են:

Nokia, Nokia Connecting People և Navı նաև ենթերդ Nokia Corporation-ի ապրանքային կամ գրանցված ապրանքային նշաններն են: Nokia tune ձայնային ազդանունը Nokia Corporation-ի ձայնային նշան է: Սույն փաստաթղթում ինքնատկվող ապրանքային կամ ֆիրմային այլ նվիրանումներ կարող են հանդիսանալ գրանցված ապրանքային նշաններ կամ ապրանքային նշաններ:

Արգելվում է սույն փաստաթղթի բովանդակության՝ որևէ եզրանակով կատարված անբույսական կամ մտահանի վերարտադրությունը, փոխանցումը, աղբյուրից կամ պահեստախցիկում՝ առանց Nokia-ից նախօրոք ստացված գրավոր թույլտվություն: Nokia-ն անընդհատ կատարելագործման բույսականության է վարում: Nokia-ն իրավունք է վերապահում, առանց նախօրոք ծանուցելու, փոփոխություններ և բարելավումներ կատարել սույն փաստաթղթում նկարագրված որևէ արտադրանքի մեջ:



Includes RSA BSAFE cryptographic or security protocol software from RSA Security.



Java and all Java-based marks are trademarks or registered trademarks of Sun Microsystems, Inc.

Սույն արտադրանքը լիցենզավորված է MPEG-4 Visual Patent Portfolio License-ով՝ (i) MPEG-4 Visual Standard-ին համապատասխան կապարված սեղելային անճանկան և սչ առևտրային գործունեության մեջ ներգրավված սպասողի կազմից անճանկան և սչ առևտրային նպատակով օգտագործման և (ii) լիցենզավորված մատակարարելից ստացված MPEG-4 ստանդարտերի սահմանափակ օգտագործման համար: Որևէ այլ օգտագործման համար լիցենզիա ուղղակիորեն կամ անուղղակիորեն, չի արձանագրվում: Կրթացիչ

սեղելային, ներառյալ զովագրային, ներքին և առևտրային նպատակներով օգտագործումը, կարող են ձևավորվել MPEG LA, LLC-ից: Տե՛ս <http://www.mpegla.com>:

ԿԻՆԱՆՎԵՐԻ ՕՐԵՆՄԻՐՈՒԹՅԱՄԲ ՆԱԽԱՏԵՍԱԿՈՒ ԱՌԱՎԵԼԱԳՈՒԹՅԱՆ ԹՈՒՅՎԱՏՐԵՒԻ ՍԱՀՄԱՆՆԵՐՈՒՄ NOKIA-Ն ԵՎ ՎԵՐՁՆԻՄ ՄԻՋԵՆՁԱՏՈՒՆԵՐԸ ՈՋ ՈՒ ՊԱՐԱԿԱՑՈՒՄ ՊԱՏԱՍԽԱՆԱՍՎՈՒԹՅՈՒՆ ՁԵՆ ԿՐՈՒՄ ՏՎՅԱԼՆԵՐԻ ԿԱՄ ԵԿԱՄՏԻ ԿՈՐՄԵՆ, ԻՐԱՎԱՆ, ԿՈՐՄԱՆԱԿԻ, ՉԵՏԵՎԱՆՔՎՅՈՒՆ ԿԱՄ ԱՆՈՒՂՎԱԿԻ ԱՅՍ ԿԱՄ ԱՅՆ ԱՅՆ ՎՅՆ ՎՆԱՄՆԵՐԻ ՀԱՄԱՐ, ԻՎՋ ՊԱՐԱԿԱՑՈՒՄ Է՛լ ՈՐ ԴԻՆԱՔ ՊԱՏԱՌՎԱԿՈՒ ՄԻՆԵՆ:

ՍՈՒՅՆ ՓԱՏԱՑՂԹԻ ԲՈՎԱՆՂԻՎԱԿՈՒԹՅՈՒՆՆԸ ՆԵՐՎԱՑԱՑՎՈՒՄ Է ՎԻՋՊԵՆ ՈՐ ԿԱՆ: ՍՈՒՅՆ ՓԱՏԱՑՂԹԻ ՃՇԿՐՏՈՒԹՅԱՆ, ՀԱՎԱՏՆՈՒԹՅԱՆ ԿԱՄ ԲՈՎԱՆՂԻՎԱԿՈՒԹՅԱՆ ԱՌՋՈՒԹՅԱՄԲ ՈՋ ՈՒ ԵՆԴՆԻՄ ԼՒՆԻ ԴԱ ՊՈՅՏԻՎ ԱՐՏԱՀԱՅՏՎԱԿՈՒ, ԹԵ՛ ԵՆԹԱՎԻՅՄԱԼ (ՆԵՐԱՌՅԱԼ, ԲԱՑՑ ՈՋ ՄՒԱՑԵ, ՎԱՃԱՌՔԻ ԵՎ ԱՅՍ ԿԱՄ ԱՅՆ ՆՊԱՏԱԿՈՎ ՕԳՏԱԳՈՐԾՄԱՆ ՀԱՄԱՐ ՊԻՏԱՆԵՐՈՒԹՅԱՆ ԵՆԹԱՎԻՅՄԱԼ ԵՐԱԵՆՔԻՆԵՐԸ) ՁԻ ՏՐԱՄԱՂՎՈՒՄ, ԵԹԵ ՕՐԵՆՔՈՎ ԱՅՆ ԲԱՆ ՆԱԽԱՏԵՍԱԿՈՒ ՁԷ: NOKIA-Ն ԻՐՎՈՒՆՔ Է ՎԵՐԱՊՈՒՇՈՒՄ ԳԱՆՎԱՑԱԿՈՒ ՊԵՆ ԳՈՐԾՈՒՄ ԵՆԱՌՈՒՄ:

Այս կամ այն արտադրատեսակի, ծրագրային ապահովման և սպասարկման ծառայությունների առկայությունը կարող է ստորբերել՝ առաքմանը հարմար կախված: Լիցենզիա ստորբերվող առևտրային և մտնորմանների վերաբերյալ, սեղելային ստանդարտ կատարող համար պի՛տե՛ս NOKIA-ի Ջեբ գործակալին: Սույն սարքը կարող է կատարանելի ճյուղեր, սեղելայիններ կամ ծրագրեր, որոնք վրա առարձակում են ԱՄՆ կամ այլ երկրներ կամ ստանդանդ օրենքներ կամ կանոնակարգերը: Օրենքը արձանակում կամ գրանցել իտառափելն արգելված է՝

Ձեբ սարքի կես արձանագրվող երրորդ անճանց պատկանող ծրագրերը կարող են ստեղծված լինել և պատկանել Nokia-ի կես փոխկապակցված կամ կապված անճ չհատարվող անճանց կամ կազմակերպություններին: Երրորդ անճանց ծրագրերի նկատմամբ կեղեցիկային կամ մտավոր սեղելայինության իրավունքները Nokia-ի չեն պատկանում: Ուստի, Nokia-ն պատասխանատվության չի կրում այս ծրագրերի առևտրանքի, օգտագործելի՛քը կես կապված օտնոցակարգային մտնուցելու, կամ գրանց մեջ պարանկանող սեղելակապային համար: NOKIA-ն երրորդ անճանց պատկանող ծրագրերի համար որևէ երաշխի չի արձանագրում:

ՄՐԱԳՐԵՐԻՆՑ ՕԳՏՎԵԼՈՎ՝ ԴՈՒՔ ԸՆԴՈՒՆՈՒՄ ԵՔ, ՈՐ ԱՅՆ ՄՐԱԳՐԵՐԸ ՏՐԱՄԱՂՎՈՒՄ ԵՆ ՏՐԱՄԱՂԻՄԱՆ ՊԱՀՆԵՐ ԱՌՎԱ ՎԻՃԱԿՈՒՄ ԱՌԱՆՑ ՈՐԵՎԷ ԵՐԱԵՆՔԻ՛Ք ԲԱՃԱՌՔԻ՛Ք ԲԱՑՑԱՅՏՎԱԿՈՒ, ՕՐԵՆՔՈՎ ՆԱԽԱՏԵՍԱԿՈՒ ԱՌՎԱՅԵԼԱԳՈՒԹՅԱՆ ԹՈՒՅՎԱՏՐԵՒԻ ՍԱՀՄԱՆՆԵՐՈՒՄ: ԴՈՒՔ ՆԱՎԷ ԸՆԴՈՒՆՈՒՄ ԵՔ, ՈՐ NOKIA-Ն ԵՎ ՎԵՐՁՆԻՄ ՉԵՏ ՓՈՒՆՎԱՊԱՑՎԱԿՈՒ ԱՆՁՆՔՈՒՄ ԲԱՑՑԱՅՏՎԱԿՈՒ ԵՆԹԱՎԻՅՄԱԿՈՒՄ, ՆԵՐԱՄԱՆՔ, ԲԱՑՑ ՈՋ ՄՒԱՑԵ ՍԹԵՎԱՆՈՒԹՅԱՆ ԻՐԱՎՈՒՔԻՆ, ՎԱՃԱՌՔԻ ԿԱՄ ԱՅՍ ԿԱՄ ԱՅՆ ՆՊԱՏԱԿՈՎ ՕԳՏԱԳՈՐԾՄԱՆ ՀԱՄԱՐ ՊԻՏԱՆԵՐՈՒԹՅԱՆ, ԲԵՐՈՐԻՄ ԱՆՁԱՆՑ ԱՐՏՈՒԱԳՐԱՑՈՒ,

ՀԵՂԻՆԱՎԱՅԻՆ ՖԻՐՄԱՅԻՆ ԱՆՎԱՆՄԱՆ ԱՅԼ ԻՐԱՎՈՒՆՔՆԵՐ
ՉԽԱՏՏԵԼԻՆ ԿԵՐԱԲԵՐՈՂ ԵՐԱՇԽԻՔՆԵՐ ՈՒ
ԵՐԱՇԽԱՎՈՐՈՒԹՅՈՒՆՆԵՐ:

ՀԴՇ/ՎԻՆԴԵՍԻՆ ԿԱՆԱԴԱ» ԾԱՆՈՒՑՈՒՄ

Ձեր սարքը կարող է ստացոցնել հետուստու՝ կամ սաղիսխոնգորումներ (օրինակ, հեռախոսն ընդունել, սարքավորման անմիջական մոտակայում օգտագործելիս): Ինչը սարքի Կանադան կամ ՀԴՇ-ն կարող են պահանջել Ձեզանից դադարեցնել հեռախոսի օգտագործումը, եթե այդ խանգարումները հնարավոր չէ վերացնել: Օգնության կարբի դեղում, դիմեք տեղական սպասարկման կետ: Սույն սարքը համապատասխանում է ՀԴՇ կանոնակարգի 15-րդ բաժնի պահանջներին: Սարքը շահագործելիս պետք է նկատի ունենալ հետևյալը. (1) սույն սարքը չի կարող ստացոցնել վնասակար հեռահաղորդակցային խանգարումներ, և (2) սույն սարքն ընդունում է ստացված բոլոր խանգարումները, ներառյալ այնպիսի, որոնք կարող են հանգեցնել անցանկալի գործողությունների: Որևէ փոփոխության կամ ձևափոխում, որը կատարվել է ստանց **Nokia**-ի ուղղակի համաձայնության, կարող է անվավեր դարձնել օգտագործողի կողմից սույն սարքը շահագործելու իրավունքը:

/Հրատարակարյուն 2 HY

Ցուցիչ

Պայմանագրեր կամ քվեր

Bluetooth	26
microSD ֆարս	8
Nokia Messaging ծառայություն	17
Nokia աջակցության տեղեկություններ	5
PIN կոդ	10
SIM ֆարս	7, 12
USB միացում	9
WLAN (անլար լուկալ տարածֆային ցանց)	24, 25

Ա.

ագրանցանի հզորություն ցուցիչ	10
ալեխալաֆներ	7
ախանջակալ	8
ամսաթիվ և ժամ	23
այցեխարտեր	18
անելիքների նուսններ	22
անվտանգություն կոդ	10
աջակցություն	5
արագ համարախալաֆ	12

Գ.

գործարանային պարամետրեր, վերախանգում	28
--------------------------------------	----

Դ.

դյարանցումներ	24
---------------	----

Զ.

գարբուցիչ	21
գնաթիչ	28
գրալցի դիտում	16

Ը.

ընտրացանկեր	15
-------------	----

Ի.	
ինտերնետ	28

Լ.	
լրտարքեր	27

Ն.	
խաղեր	21
խցիկ	20

Կ.	
կաբելի միացում	9
կրգումաձևում	27
կանչեր	12
կոնտակտներ	11, 18

Հ.

հարդարգրության պարամետրեր	17
հարդարգրություններ	16
հարդարգրությունների կենտրոնի համարը	15
համաժամացում	24
համացանց	28
հավելյալ	21
հիմնական էկրոն	10
հիւտարտ	8
հնչերանգներ	23

Ձ.

ձայնագրանցիչ	22
ձայնային հարդարգրություններ	17

Մ.

մարտկոց	7
— լիցֆալոլում է	8
մարտկոցի լիցֆալոլումն մակարդակի ցուցիչ	10
մեդիա նվազարիչ	19
միացնել իտություն	24

մուտքի կադեր 10

0

օպերատորի քննարարանի	29
օրացույց	23
օֆլայն պրոֆիլ	12

Ն

նշանաբաներ 10

Շ

շտապ հաղորդագրություններ 17

Պ

Պատկերաբան	21
պատկերի ռեժիմ	20
պատկերներ	21
պարամետրեր	23
— հեռավոր	27
պարամետրեր, ցուցադրել	23
պարամետրերի վերականգնումը	28
պրոֆիլներ	23

Ս

սարքը միացնելը/անջատելը	7
սարքի սնուցումը միացնելը/անջատելը	7
ստեղծարարի կադպեֆ	11
ստեղծարարի կադպեֆ	11
ստեղծարար	13
ստեղծարարի և մասեր	6

Տ

տեսագրանցման ռեժիմ	20
տեսահոլովակներ	21
տեխնո մուտագրելը	13
տեխնոլոգիայի հաղորդագրություններ	15
տեխնոլոգիայի ներմուծում	14
տեխնոլոգիայի ներմուծում	13
տվյալների կրկնօրինակում	24

Ց

ցուցասարքի պարամետրեր	23
ցուցիչներ	10