

Nokia X2-00 Օգտագործողի ուղեցույց

Բովանդակություն	
Անվտանգություն	4
Ընդհանուր տեղեկություններ	5
Տեղեկություններ Ձեր սարքի մասին	5
Ցանցային ծառայություններ	5
Հիշողության համոզագործում	6
Մուտքի կոդեր	6
Ծրագրակազմի քարտեզումներ	6
Աջակցություն	8
Սկսում ենք	8
Ստեղներ և մասեր	8
Մարտկոցը մտցնելը	9
SIM փոքրը մտցնելը	9
Հիւսիսային մտցնելը	10
Միացնելը կամ անջատելը	11
Մարտկոցի լիցքավորումը	11
Ցուցասարք	12
Հիմնական էկրան	12
Ստեղնախմբի կադրի	13
GSM պլեխավի	13
Լայպեր	13
Լքասարքեր	14
Կանչեր	15
Զանգահարելը և զանգին պատասխանելը	15
Բարձրախոս	15
Զանգահարելու պլանային հարմարություններ	15
Տեխստ մուտքագրելը	16
Տեխստի ներմուծման ուղիներ	16
Տեխստերի ավանդական ներմուծում	16
Տեխստերի կանխատեսող ներմուծում	16
Նավարկումը բնորոշացանկերում	17
Հաղորդագրությունների վստահություն	17
Տեխստային և մուլտիմեդիա հաղորդագրություններ	17
Nokia Messaging էլեկտրոնային	19
Nokia Messaging Ակնհայտության հաղորդագրություններ	20
Շտապ հաղորդագրություններ Nokia Xpress ծայրային հաղորդագրություններ	20
Զայնային հաղորդագրություններ	20
Հաղորդագրության պարամետրեր	21
Կռնակներ	21
Մատյան	22
Երաժշտություն	22
Մեդիա նվագարկիչ	22
FM ռադիո	23
Խցիկ և վերնա	24
Լուսանկարներ	24
Պարամետրեր	25
Պրոֆիլներ	25
Հնչյունագրեր	26
Ցուցասարք	26
Օր և ժամ	26
Դրամային հարմարություններ	26
Համաժամացում և կրկնօրինակում	26
Միացնելիս	27
Կանչ և հեռախոս	28
Լքասարքեր	29
Կազմածևում	29
Գործարանային պարամետրերը վերականգնելը	29
Մրազեր	30
Զարքայիչ	30
Պատկերասրահ	30
Հավելյալ	30
Զայնագրանցիչ	31
Համացանց կամ Ինտերնետ	31
Համացանցային ծառայությունը միանալը	31
ՕՏի այգեղի	32
SIM ծառայություններ	32

Կանաչ խորհուրդներ	32
Խնայե՛ք էներգիան	32
Վերամշակում	33
Տեղեկություններ արտադրանքի և ժառանգործման անվտանգության մասին	33
Ցուցիչ	39

Անվտանգություն

Հրերեցեք այս պարզ ցուցումները: Դրանց չհետևելը կարող է վտանգավոր կամ անօրինական լինել: Երացուցիչ տեղեկությունների համար ընրերցեք օգտագործողի ուղեցույցն ամբողջությամբ:

ՍԱՐՔԻ ԱՆՎՏԱՆԳ ՄԻԱՑՈՒՄ



Սարքը մի միացրեք այն դեպքերում, երբ բջջային հեռախոսի օգտագործումը արգելված է, կամ երե այն կարող է առդիտխանգարում կամ վտանգ առաջացնել:

ԱՌԱՋԻՆ ՀԵՐԹԻՆ՝ ՃԱՆԱՊԱՐՀԱԹԻՆ ԱՆՎՏԱՆԳՈՒԹՅՈՒՆ



Հետևեք տեղական բոլոր օրենքներին: Ավտոմեքենա վարելիս ձեռքերը միշտ ազատ պահե՛ք՝ այն դեկավարելու համար: Ավտոմեքենա վարելիս Ձեր առաջնային մտահոգությունը պետք է լինի ճանապարհային անվտանգությունը:

ՌԱԴԻՈՆԱԿԱՐՈՒՄ



Բոլոր անլար սարքերը կարող են ենթարկվել առդիտխանգարումների ազդեցությանը, ինչն իր հերթին կարող է բացասաբար անդրադարձնալ դրանց աշխատանքի վրա:

ԱՆՁԱՏԵԼ ՍԱՐՔԸ ՍԱՀՄԱՆԱՓԱԿՎԱԾ ՏԱՐԱԾՔՆԵՐՈՒՄ



Պահպանել բոլոր սահմանափակումները: Սարքն անջատեք օդանավներում, բժշկական սարքավորումների, վառելանյութերի, էլեկտրական նյութերի կամ պայթեցման աշխատանքների մերձակայքում:

ՈՐԱԿԱՎՈՐՎԱԾ ՄՊԱՍԱՐԿՈՒՄ



Այս սարքի տեղադրումը և նորագումը կարող են կատարվել միայն որակյալ մասնագետների կողմից:

ԼՐԱՍԱՐՔԵՐ ԵՎ ՄԱՐՏԿՈՑՆԵՐ



Օգտագործեք միայն թույլտրված լրասարքեր և մարտկոցներ: Մի միացրեք անհամատեղելի սարքեր:

ՋՐԱԿԱԹՈՒՆՈՒԹՅՈՒՆ



Ձեր սարքը ջրակայուն չէ. այն չոր պահե՛ք:

Հնդհանուր տեղեկություններ

Տեղեկություններ Ձեր սարքի մասին

Մույն ուղեցույցում նկարագրված անլար սարքը հավանաբար է ստացել EGSM 850, 900, 1800, 1900 ՄՀց ցանցեր-ում օգտագործման համար: Ցանցերի մասին լրացուցիչ տեղեկություն ստանալու համար դիմե՛ք Ձեր ծառայության մատակարարին:

Ձեր սարքը կարող է պարունակել երրորդ անձանց ինտերնետային կայքերին միանալու համար նախապես սեղանադրված էջանիշեր ու հղումներ և դեպի երրորդ անձանց կայքեր մուտք գործելու հնարավորություն ուալ: Դրանք կապված չեն Nokia-ի հետ, և Nokia-ն դրանց համար որևէ պատասխանատվություն չի ստանձնում: Եթե այդպիսի կայքեր եք մտնում, նախագուշական միջոցներ ձեռնարկե՛ք անվտանգության կամ դրանց բովանդակության առնչությամբ:

Ուսադրություն.

Մույն սարքի՝ գարրուցիչից բացի ալլ ֆունկցիոնալ հնարավորություններից օգտվելու համար անհրաժեշտ է, որ սարքը միացված լինի: Մի միացրե՛ք սարքը, երբ անլար սարքի օգտագործումը կարող է աղտոխոնգարում առաջացնել կամ վտանգ ներկայացնել:

Մույն սարքից օգտվելու երբարկվե՛ք բոլոր օրենհներին և հարգե՛ք տեղական սովորույթները, ալլ ոց անձնական կյանքի անձեռնմխելիությունը և օրինական իրավունհները, ներառյալ հեղինակային իրավունհները: Հեղինակային իրավունհի պաշտպանությունը կարող է արգելել որոշ պատկերների, երաժշտության և ալլ բովանդակության պատհենումը, փոփոխումը կամ փոխանցումը:

Սարքում պակվող կարևոր բոլոր տեղեկությունների համար ստեղծե՛ք պահեստային պատհեններ կամ դրանք գրի առե՛ք:

Ալլ սարքերի միացնելիս կարպացե՛ք դրանց օգտագործման ուղեցույցը՝ անվտանգության վերաբերյալ մանրամասն հրահանգներ ստանալու համար: Մի միացրե՛ք անհամատեղելի սարքեր:

Մույն ուղեցույցում ներկայացված պատկերները կարող են տարբերվել Ձեր սարքի էկրանին ցուցադրվածներից:

Ձեր սարքի մասին ալլ կարևոր տեղեկություններ ստանալու համար՝ տե՛ս օգտագործողի ուղեցույցը:

Ցանցային ծառայություններ

Սարքն օգտագործելու համար Դուք պեաք է ծառայություն ստանալ անլար կապի ծառայություններ մատուցողի կողմից: Որոշ գործառական հնարավորություններ մատչելի են ոչ բոլոր ցանցերում, ալլ հնարավորություններ կարող են պահանջել, որ Դուք հաստակ պայմանավորվածություն ձեռք բերե՛ք Ձեր ծառայության մատուցողի հետ՝ դրանցից օգտվելու համար: Ցանցային ծառայությունները ներառում են տվյալների փոխանցում: Ծառայության մատակարարից տեղեկացե՛ք Ձեր տան ցանցում կիրառվող կամ ալլ ցանցերում ոռումնիցից օգտվելու համար սահմանված վեարների մասին: Ծառայություն մատուցողը կարող է բացատրել, թե ծառայության համար ինչ վեար կգանձվի: Որոշ ցանցերում կարող են լինել սահմանափակումներ, որոնք ազդում են ալլ բանի վրա, թե ինչպես կարելի է օգտվել ալլ սարքի որոշ հնարավորություններից, որոնք պահանջում են ցանցային ապահովում, ինչպիսին է WAP 2.0 կանխագրերի (HTTP և SSL) պես և TCP/IP կանխագրերալ ու լեզվից կախված նահագրերալ գործող առանձնահատակ տեխնոլոգիաների ապահովում:

Ձեր ծառայություն մատուցող կարող է պահանջել, որ սարքի որոշ ֆունկցիանալ հնարավորություններ անջատվեն կամ չակտիվացվեն: Նման դեպքերում այդ հնարավորությունները չեն երևա Ձեր սարքի հրամանացանկում: Ձեր սարքը կարող է նաև ընտրովի տարրեր ունենալ, ինչպիսիք են ընտրացանկում եղած անվանումները, ընտրացանկի դասավորվածությունն ու պատկերակները:

Հիշողության համօգտագործում

Սույն սարքի գործուրային հիշողությունը կարող է համակցված կերպով օգտագործվել հետևյալ ֆունկցիանալ հնարավորությունների կողմից. մուլտիմեդիա հաղորդագրությունների փոխանակում (MMS), էլփոստի ծրագրի, ակնթաքային հաղորդագրությունների փոխանակում: Այդ ֆունկցիանալ հնարավորություններից մեկի կամ մի քանիսի օգտագործումը կարող է նվազեցնել մնացած ֆունկցիանալ հնարավորությունների համար նախատեսված հիշողության ծավալը: Եթե սարքը հիշողության լիքը լինելու մոտիկ ծանուցում է ցուցադրում, վերացրե՛ք համօգտագործող հիշողության մեջ պահվող տվյալների որոշ մասը:

Մուտքի կոդեր

Անվտանգության կոդը օգնում է պաշտպանել սարքը չլիազորված գործածումից: Հերթացի կոդը 12345 է: Կարող ե՛ք ստեղծել և փոխել ծածկագրեր, ինչպես նաև կանխադրել, որ սարքը կատարի կոդի հարցում: Գաղտնի պահել կոդը, պահե՛ք այն ապահով վայրում՝ սարքից առանձին: Եթե մոտանալ կոդը սարքը արգելափակված լինելու ժամանակ, սարքն անհրաժեշտ կլինի ուղարկել սպասարկման: Կարող է գանձվել լրացուցիչ վարձ, իսկ սարքում պարունակվող անձնական բոլոր տվյալները կարող են ջնջվել: Լրացուցիչ տեղեկությունների համար դիմե՛ք **Nokia Care** կետ կամ սարքի վաճառքի գործակալին:

SIM քարտի հետ տրամադրված PIN կոդը ֆարը պաշտպանում է չլիազորված գործածումից: Որոշ SIM քարտերի հետ տրամադրված PIN2 կոդ է պահանջվում՝ որոշակի ծառայություններից օգտվել կարողանալու համար: Եթե PIN կամ PIN2 կոդը երե՛ք անգամ անընդմեջ սխալ ե՛ք մուտքագրե՛ք, ձեզնից կպահանջվի PUK կամ PUK2 կոդը: Եթե այդ կոդերը չունե՛ք, դիմե՛ք ձեր ծառայության մատակարարին:

Մոդուլի PIN է պահանջվում ձեր SIM քարտի անվտանգության մոդուլում պահվող տվյալներ մուտք գործելու համար: Կարող է ստորագրող PIN պահանջվել քվային ստորագրության համար: Արգելման նշանաբառ է պահանջվում կանչի արգելափակման ծառայությունից օգտվելիս:

Նախադրելու համար, թե ինչպես է ձեր սարքն օգտագործում մուտքի կոդերն ու անվտանգության պարամետրերը, ընտրե՛ք **Հնոցնի > Պարամետրեր > Անվտանգքն:**

Մրագրակազմի թարմացումներ

Սարքի ծրագրակազմի և ծրագրերի թարմացումների մասին

Սարքի ծրագրակազմի և ծրագրերի թարմացումների միջոցով կարող ե՛ք ձեռք բերել նոր հնարավորություններ կամ կատարելագործել սարքի գործառնայրները: Մրագրակազմը թարմացնելը կարող է նաև բարելավել սարքի աշխատանքը:

Սարքի ծրագրակազմը թարմացնելուց առաջ խորհուրդ է տրվում կրկնօրինակել անձնական տվյալները:

Ուժադրություն.

Մրագրերի թարմացումներ տեղադրելիս, քանի դեռ տեղադրումն ավարտված չէ և սարքը վերագործարկված չէ, Ի՛նք սարքը չե՛ք կարող օգտագործել՝ նույնիսկ արտակարգ իրավիճակների հեռախոսահամարներով գանգեր կատարելու համար: Նախքան ծրագրերը թարմացնելը՝ անպայման պահեստավորե՛ք տվյալները:

Մրագրակազմերի թարմացումների ներլցումը կարող է պահանջել մեծ ֆանկալոքյամբ տվյալների փոխանցում (ցանցային ծառայություն):

Թարմացման ներլցումը սկսելուց առաջ հավաստիացե՛ք, որ սարքի մարտկոցը բավարար չափով լիցքավորված է, կամ միացրե՛ք լիցքավորիչը:

Մրագրակազմ կամ ծրագրեր թարմացնելուց հետո հնարավոր է, որ օգտագործողի ուղեցույցում պարունակվող տվյալները լինեն հնացած:

ԱՀ-ի միջոցով սարքի ծրագրակազմը թարմացնելը

Սարքի ծրագրակազմը թարմացնելու համար կարող ե՛ք օգտագործել Nokia Software Updater համակարգչային ծրագիրը: Սարքի ծրագրակազմը թարմացնելու համար անհրաժեշտ է համատեղելի համակարգիչ, ինտերնետի արագ միացում և համատեղելի USB տվյալների կաբել՝ սարքը համակարգչին միացնելու համար:

Լրացուցիչ տեղեկություններ ստանալու և Nokia Software Updater ծրագիրը ներլցնելու համար այցելե՛ք www.nokia.com/softwareupdate:

Մրագրակազմն անլար թարմացնելը

Ձեր ծառայության մատակարարը կարող է սարքի ծրագրակազմի թարմացումները անլար ուղարկել անմիջապես դեպի Ձեր սարք (ցանցային ծառայություն): Այս ընտրամեթոդը կարող է առկա չլինել՝ կախված Ձեր սարքից:

Մրագրակազմերի թարմացումների ներլցումը կարող է պահանջել մեծ ֆանկալոքյամբ տվյալների փոխանցում (ցանցային ծառայություն):

Թարմացման ներլցումը սկսելուց առաջ հավաստիացե՛ք, որ սարքի մարտկոցը բավարար չափով լիցքավորված է, կամ միացրե՛ք լիցքավորիչը:

Ուսուցչություն.

Մրագրեր տեղադրել լս, ֆանի դեռ տեղադրումն ավարտված չէ և սարքը վերագործարկված չէ, Դուք սարքը չե՛ք կարող օգտագործել նույնիսկ արտակարգ իրավիճակների գնացրերի համար: Նախօրոք ծրագրերը թարմացնելը՝ անպայման պահե՛տավորե՛ք տվյալները:

Մրագրակազմի թարմացում հայցելը

1. Ընտրել **Ընացնել** > **Պարամետրեր** և **Հեռախոս** > **Հեռ. թարմացումներ**:
2. Մրագրակազմի ներկայիս վարկածը ցուցադրելու և ստուգելու, արդյո՞ք պահանջվում է թարմացում, ընտրել **Ընթ. ծրգկզմի տվյւնը**:
3. Ընտրել **Ներլցնլ հեռ. ծրգկզմ** և հետևել հրահանգներին:
4. Ներլցումից հետո տեղադրումը դադարեցված լինելու դեպքում այն սկսելու համար ընտրել **Տեղդրլ ծգկզմ թրմցմ**:

Մրագրակազմի թարմացումը կարող է տևել մի ֆանի ըսպե: Տեղադրման հետ խնդիրների ունենալու դեպքում դիմե՛ք Ձեր ծառայությանը մատուցողին:

Աջակցություն

Եթե ցանկանում եք ավելին իմանալ այն մասին, թե ինչպես օգտագործել արտադրանքը, կամ չգիտեք, թե ինչպես պետք է Ձեր սարքը գործի, այցելեք www.nokia.com/support կամ օգտագործելով բջջային սարք՝ www.nokia.mobi/support:

Եթե դա չի լուծել Ձեր խնդիրը, կատարեք հետևյալ գործողությունները.

- Վերագործարկեք սարքը՝ անջատեք սարքը և հետագրեք մարտկոցը: Մտա մեկ րոպե անց փոխարինեք մարտկոցը և միացրեք սարքը:
- Սկզբնական գործարանային պարամետրերը վերականգնելը:
- Թարմացրեք Ձեր սարքի ծրագրակազմը:

Եթե խնդիրը մնում է չլուծված, նորագման տարբերակների համար դիմեք **Nokia**-ին: Անցեք www.nokia.com/repair: Նախօրոք սարքը նորագման ուղարկելը միշտ կրկնօրինակեմ ձեր սարքում առկա տվյալները:

Սկսում ենք

Ստեղներ և մասեր

1	Ցուցասարք	
2	Ընտրություն ստեղներ	
3	Navi™ ստեղն (ուղորման ստեղն)	
4	Կանչի ստեղն	
5	Ստեղնախումբ	
6	Վերջի/Մնուցման ստեղն	
7	Ակունջակալ	

8	Ակունջակալի միակցիչ	
9	Լիցքավորիչի միակցիչ	
10	USB պորտ	
11-13	Երաժշտության ստեղներ	
14	Խցիկի լուսարոնիչ	
15	Բարձրախոս	
16	Ուղեղիակներ	
17	Ջայնի ուժգնության ստեղներ	
18	Հիշողության ֆարսի բնիկ	
19	Սևեռել ստեղն	

Մարտկոցը մտցնելը

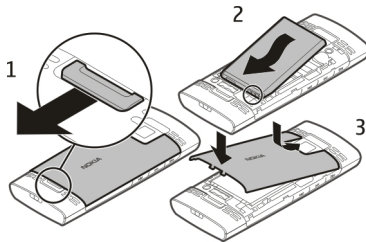

- 1 Տեղադրեք հետևի կախարիչը:
- 2 Հավասարեցրեք մարտկոցի կոնտակտները և մտցրեք մարտկոցը:
- 3 Տեղադրեք հետևի կախարիչը:

SIM ֆարսը մտցնելը

SIM ֆարսը և իր հղակները կարող են հեռադրյալմբ վնասվել ֆերձվածքներից կամ նկուսից, ուստի անհրաժեշտ է զգույշ լինել ֆարսը գործածելիս, մտցնելիս կամ հեռացնելիս:

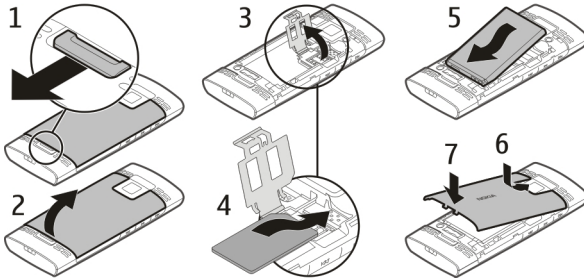

- 1 Տեղադրեք հետևի կափարիչը և մարտկոցը:
- 2 Բացեք SIM ֆարսի ամրակը:
- 3 Մտցրեք SIM ֆարսն ամրակում այնպես, որ հարկային տիրույթը լինի ներքևում:
- 4 Փակեք ֆարսի ամրակը:
- 5 Տեղադրեք մարտկոցը և հետևի կափարիչը:

Հիշախոս մտցնելը



Օգտագործեք միայն **Nokia**-ի կողմից այս սարքի համար բույլատրված համատեղելի **MicroSD** ֆարսեր: **Nokia**-ն օգտագործում է հիշախոսների համար հաստատված արքյունաբերական ստանդարտներ, բայց հնարավոր է, որ որոշ տարանջաններ լիովին համատեղելի չլինեն այս սարքի հետ: Անհամատեղելի ֆարսերը կարող են վնասել ֆարսն ու սարքը և փչացնել ֆարսի վրա պահպանված տվյալները:

Ձեր սարքը պահովում է մինչև **16** գբ հիշողության ծավալ ունեցող **microSD** ֆարսեր: Մեկ ֆայլի չափը չպետք է գերազանցի **2** գբ:

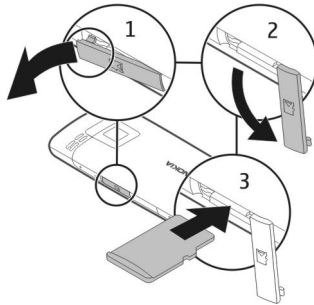

- 1 Բացե՛ք հիւսուրդյան ֆարսի բնիկի կափարիչը:
- 2 Կողփի պրե՛կ կափարիչը:
- 3 Տեղադրե՛ք հիւսուրդը բնիկում այնպես, որ հպակային տիրույթը լինի ներքևում:
- 4 Փակե՛ք հիւսուրդյան ֆարսի բնիկի կափարիչը:

Միացնելը կամ անջատելը

Սեղմել և պահել սնուցման ստեղծը:

Մարտկոցի լիցքավորումը

Մարտկոցը մասամբ լիցքավորվել է գործարանում: Եթե սարքը ցույց է տալիս, որ մարտկոցը լիցքարավիված է, ապա կատարե՛ք հետևյալ ֆայլերը՝



- 1 Լիցքավորիչը միացնել պատի վարդակից:
- 2 Լիցքավորիչը միացրե՛ք սարքին:
- 3 Եթե սարքը ցույց է տալիս, որ մարտկոցը լրիվ լիցքավորված է, լիցքավորիչը նախ անջատե՛ք սարքից և ապա՝ պատի վարդակից:

Մարտկոցը լիցքավորելու համար որևէ հստակ ժամանակ սահմանված չէ, իսկ լիցքավորման ժամանակ կարող ե՛ք օգտվել սարքից: Եթե մարտկոցը անբոլջովին լիցքարտված է, կարող է մի քանի րոպե պահանջվել, մինչև լիցքավորման ճանը հայտնվի ցուցասարքին կամ հնարավոր լինի կանչեր կատարել:

Ցուցասարք

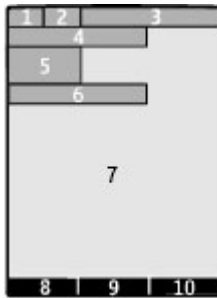

- 1 Բջջային ցանցի ազդանշանի հզորություն
- 2 Մարտկոցի լիցքավորման կարգավիճակ
- 3 Ցուցիչներ
- 4 Ցանցի անվանումը կամ օպերատորի պատկերանիշը
- 5 Ժամացույց
- 6 Ամսաթիվ (միայն եթե ապակախվացված է հիմնական էկրանի ռեժիմը)
- 7 Ցուցասարք
- 8 Ընտրության ձախ ստեղծի գործառույթ
- 9 Ուղարման ստեղծի գործառույթ
- 10 Ընտրության աջ ստեղծի գործառույթ

Դուք կարող եք վախժել ընտրության ձախ և աջ ստեղծերի գործառույթները: [Տե՛ս «Դարբանցումներ» էջ 26:](#)

Հիմնական էկրան

Հիմնական էկրանի ռեժիմում կարող եք ստեղծել դարբանցումներ դեպի գերադասելի ծրագրերը:

Ընտրել Ընտցնի > Պարամետրեր և Ցուցասարք > Հիմնական էկրան:

Հիմնական էկրանն ակտիվացնելը

Ընտրել Հիմն. էկրանի ռեժիմ > Միացնել:

Հիմնական էկրանը կազմակերպելը և անհատականացնելը

Ընտրել Անհատկացնել տեսքը:

Հիմնական էկրանն ակտիվացնող ստեղծն ընտրելը

Ընտրել Հիմն. էկրանի բնլի:

Հիմնական էկրանում նավարկելը

Ցանկալ նավարկելու համար ոլորել վեր կամ վար և ընտրել Ընտրել, Դիտել, կամ Խմբգրել: Սլաֆները նեանակում են, որ կան լրացուցիչ սեղեկություններ:

Լրատարներ

USB կաբել միացնելը

Բացել USB միակցիչի կափարիչը և միացնել USB կաբելը սարքին:

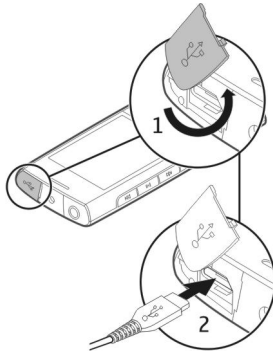

Ականջակալ միացնելը

Ուշադրություն.

Գլխային հեռախոս օգտագործելը կարող է սահմանափակել արտաֆին ձայներ լսելու Ձեր ունակությունը: Գլխային հեռախոսից մի օգտվե՛ք այն դեպքերում, երբ դա կարող է սպառնալիք ստեղծել Ձեր անվտանգության համար:

Սույն սարքի հետ օգտագործելու համար **Nokia Ա.Վ. միակցիչին Nokia-ի** կողմից չհաստատագրված այլ արտաֆին սարք կամ գլխային հեռախոս միացնելիս հատուկ ուշադրություն դարձրե՛ք ձայնի ուժգնությանը:

Մի միացրե՛ք էլֆային ազդանշաններ ստեղծող արտադրատեսակներ, քանի որ դա կարող է վնաս պատճառել սարքին: **Nokia Ա.Վ. միակցիչին** լարման որևէ աղբյուր մի միացրե՛ք:

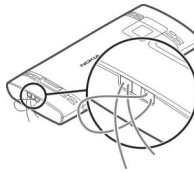

Փոկ ամբակցելը**Կանչեր****Ձանգահարելը և զանգին պատասխանելը****Կանչ կատարելը**

Հավաքել հեռախոսահամարը՝ անհրաժեշտության դեպքում ներառելով երկրի կոդն ու միջազգային կոդը, և սեղմել կանչի ստեղծը:

Մտից կանչին պատասխանելը

Սեղմել կանչի ստեղծը:

Կանչ մերժելը

Սեղմել ավարտի ստեղծը:

Ձայնի ուժգնությունը կարգավորելը

Հեռախոսակառնչի ընթացքում օգտվեք ձայնի ուժգնության ստեղծներից:

Բարձրախոս

Անկայության դեպքում կարող եք ընտրել **Բարձր** կամ **Նորմալ**՝ խոսակցության ընթացքում բարձրախոսը կամ ակտիվացնելը օգտագործելու նպատակով:

Ուժեղություն.

Տևականորեն բարձր ձայն լսելը կարող է վնասել Ձեր լսողությունը: Երաժշտությունը լսե՛ք չավալար բարձրությամբ և բարձրախոսից օգտվելիս սարքի ակտիվին մոտ մի պահե՛ք:

Ձանգահարելու դյուրանցումներ**Հեռախոսահամարին թվային ստեղծ վերագրելը**

Հնարել **Հնոցնկ** > **Կոնտակտներ** > **Լրացուցիչ** > **Արագ հավաքում**, ուրտել դեպի հարկավոր թիվը (2-9) և ընտրել **Վերագր:** Մուտքագրել ցանկալի հեռախոսահամարը կամ ընտրել **Որոնել** և պահպանված կոնտակտը:

Արագ համարահավան ակտիվացնելը



Հնարել **Հնոցնկ** > **Պարամետրեր** > **Կանչ** > **Արագ համարահավան** > **Միացնել**:

Կանչի կատարում արագ համարահավաքի միջոցով

Հիմնական էկրանի ռեժիմում սեղմել և պահել հարկավար թվային ստեղծը:

Տեխտ մուտքագրելը

Տեխտի ներմուծման ռեժիմներ

Տեխտ մուտքագրելու համար, օրինակ՝ հաղորդագրություններ գրելիս, կարող եք օգտվել տեխտերի ավանդական  կամ կանխատեսող  ներմուծման եղանակներից:

ABC abc և ABC ցույց են տալիս տառափոխումը: 123 ցույց է տալիս թվային ռեժիմը:

Տեխտի ներմուծման մի ռեժիմից մյուսին անցնելը

Ընտրել և պահել Ընտրք: Ոչ բուլդը լեզուներն են կանխատեսող ներմուծման եղանակով ապահովված:

Մի տառափոխից մյուսին անցնելը

Սեղմել #:

Տառային ռեժիմից թվային ռեժիմին անցնելը

Սեղմել և պահել #:

Գրելու լեզուն փոխելը

Ընտրել Ընտրք > Լրացուցիչ > Գրելու լեզուն:

Տեխտերի ավանդական ներմուծում

Բառ գրելը

Մի բանի անգամ սեղմել 2-9 թվային ստեղծներից որևէ մեկը, մինչև ցուցադրվի համապատասխան գրանցումը: Գրանցումների առկայությունը կախված է գրելու ընտրված լեզվից: Եթե հաջորդ տառը, որն ուզում եք մուտքագրել, գտնվում է այն հույն ստեղծի վրա, ինչ նախորդը, սպասեք, մինչև ցուցադրվի շարժագիծը, այնուհետև մուտքագրեք տառը:

Ընդհանուր կետադրական նշաններ մտցնելը

Սեղմել 1 մի բանի անգամ:

Հատուկ նիշեր մտցնելը

Սեղմել *, և ցանկից ընտրել նիշ:

Բացատ մտցնելը

Սեղմել 0:

Տեխտերի կանխատեսող ներմուծում

Տեխտերի կանխատեսող ներմուծումը հիմնված է ներկառուցված բառարանի վրա, որում կարող եք նաև նոր բառեր ավելացնել:

Բառ գրելը

Սեզմեն բվային ստեղները, 2-9: Մեկ տառ գրելու համար յուրաքանչյուր ստեղն սեզմեն միայն մեկ անգամ:

Բառ հաստատելը

Ուշրեկ աջ կամ սեզմեն Օ՝ բացառ ավելացնելու համար:

Ճիշտ բառն ընտրելը

Եթե բառը ճիշտ չէ, մի բանի անգամ սեզմեն * և ցանկից ընտրել հարկավոր բառը:

Բառարանի մեջ բառ ավելացնելը

Եթե բառից հետո արտացոլվել է ? սխմվալը, ապա տվյալ բառը, որը դուք մտադիր էիք գրել, բառարանում չկա: Բառարանում բառ ավելացնելու համար ընտրեք **Հեգել**: Մտառագրեք բառը՝ օգտվելով տեքստերի ավանդական ներմուծման եղանակից, և ընտրեք **Պահպ**:

Բարդ բառ գրելը

Գրել բառի առջին մասը և սլարել աջ՝ այն հաստատելու համար: Գրել բառի հաջորդ մասը և նորից հաստատել:

Նավարկում ընտրացանկերում

Սարքի գործառույթները խմբավարված են ընտրացանկերում: Ընտրացանկերի սջ բուր գործառույթները կամ տարրերն են այստեղ նկարագրված:

Հիմնական էկրանից ընտրել **Ընտցնկ** և ցանկալի ընտրացանկը կամ ենթացանկը:

Ելք ընտրացանկի ներկա մակարդակից

Ընտրել **Ելք** կամ **Հետ**:

Հիմնական էկրան վերադառնալը

Սեզմեն ավարտի ստեղներ:

Ընտրացանկի տեսքը փոխելը

Ընտրել **Ընտցնկ** > **Ընտրք** > **Հիմն**. **ընտցի** տեսք:

Հաղորդագրությունների փոխանակում

Կարող եք ուղարկել և ստանալ տեքստային, մուլտիմեդիա, ձայնային և շտապ հաղորդագրություններ: Կարող եք նաև մեակել Ձեր էլվիոսաը: Հաղորդագրությունների փոխանակման ծառայություններից հնարավոր է օգտվել այն դեպքում միայն, եթե ձեր ցանցը կամ ծառայության մատակարարը ապահովում են դրանք:

Տեքստային և մուլտիմեդիա հաղորդագրություններ

Դուք կարող եք ստեղծել հաղորդագրության և ընտրովի կցել, օրինակ, նկար: Երբ ֆայլ է կցվում, ձեր հեռախոսը տեքստային հաղորդագրությունն ինքնաբեր փոխում է մուլտիմեդիա հաղորդագրության:

Տեխնոլոգիայի հաղորդագրություններ

Ձեր սարքն ապահովում է մեկ հաղորդագրության ծավալի սահմանափակումը գերազանցող տեխնոլոգիայի հաղորդագրությունների առաժամային: Երկար հաղորդագրություններն ուղարկվում են երկու կամ ավելի հաղորդագրությունների տեսքով: Այդ դեպքում ծառայություն մատուցողը կարող է համապատասխան վարձը գանձել: Շեշտերով նախադեպերը, այլ նախադեպեր կամ որոշ լեզուների ընտրանքներ սովորականից ավելի սեղ եւ գրադեցնում՝ սահմանափակելով մեկ հաղորդագրությանը ուղարկվող նիշերի քանակը:

Ցուցադրվում է մնացած նիշերի ընդհանուր քանակը և ուղարկելու համար անհրաժեշտ հաղորդագրությունների քիվը:

Հաղորդագրություններ ուղարկելու համար Ձեր սարքում պետք է պահպանված լինի հաղորդագրությունների կենտրոնի նիշա համարը: Սովորաբար, այս համարը կանխադրված է լինում Ձեր SIM քարտի միջոցով:

Համարը ձեռնով կանխադրելու համար կատարեք հետևյալ ֆայերը՝

- 1 **Հնարել Հնտցնկ > Հաղորդագրում > Լրացուցիչ > Հղգրն պրմտ > Տեխս. հղգներ > Հղգն կենտրոն:**
- 2 **Մտտագրեք անունը և Ձեր ծառայության մատակարարի կոդից տրամադրված համարը:**

Մուլտիմեդիա հաղորդագրություններ

Մուլտիմեդիա հաղորդագրությունը կարող է պարունակել տեխտ, նկարներ և ձայնահաղովակներ կամ տեսահոլովակներ:

Միան համատեղելի ֆունկցիոնալ հնարավորություններ ունեցող սարքերը կարող են մուլտիմեդիա հաղորդագրություններ ստանալ և ցուցադրել: Հնդումող սարքից կախված՝ հաղորդագրության տեսքը կարող է տարբեր լինել:

Անլար ցանցը կարող է սահմանափակել MMS հաղորդագրությունների չափը: Եթե հաղորդագրության մեջ ներմուծված նկարի չափը գերազանցում է այս սահմանափակումը, սարքը կարող է այն փոքրացնել, որպեսզի հնարավոր լինի ուղարկել MMS-ի միջոցով:

Կարևոր է. Զույսը եղել հաղորդագրությունները բացելիս: Հաղորդագրությունները կարող են վնասակար ծրագրեր պարունակել կամ այլ կերպ վնասակար ազդեցություն ունենալ Ձեր սարքի կամ համակարգչի վրա:

Մուլտիմեդիա հաղորդագրությունների ծառայության (MMS) մտաչելիւթայունը ստուգելու և այդ ծառայությունը գրանցվելու համար դիմեք Ձեր ծառայություն մատուցողին:

Հաղորդագրություն ստեղծելը

- 1 **Հնարեք Հնտցնկ > Հաղորդագրում > Ստեղծ. հղգն:**
- 2 **Գրեք հաղորդագրությունը:**

Հատուկ նիշ կամ ժպտիկ ավելացնելու համար ընտրել **Հնտրք > Մտցնել սիմվոլ:**

Հաղորդագրությանը օբյեկտ կցելու համար ընտրել **Հնտրք > Մտցնել օբյեկտ:** Հաղորդագրության տեսակն ինքնաբերաբար փոխվում է՝ դառնալով մուլտիմեդիա հաղորդագրություն:

- 3 **Հասցեատերեր ավելացնելու համար ընտրել **Ուղրկել՝** և հասցեատեր:**

Հեռախոսահամար կամ փոստային հասցե ձեռնով մուտքագրելու համար ընտրել **Համար կամ էլփոստ**:
Մուտքագրել հեռախոսահամար կամ ընտրել **էլփոստ** և մուտքագրել փոստային հասցե:

4 **Ընտրել Ուղարկել:**

Մուլտիմեդիա հաղորդագրությունները նշվում են ցուցասարքի վերևի մասում ցուցադրվող պատկերակով:

Ծառայության մատակարարները կարող են տարբեր վճարներ գանձել՝ հաղորդագրության տիպից կախված: Մանրամասների համար դիմե՛ք Ձեր ծառայության մատակարարին:

Nokia Messaging էլփոստ

Ձեր սարքի միջոցով մուտք գործե՛ք տարբեր մատակարարների կողմից տրամադրվող Ձեր էլփոստի հաճիվներ՝ էլ-նամակ կարդալու, գրելու և ուղարկելու համար:

էլփոստի հաճիվ նախադրելը

Ընտրել **Ընտցնել > Հաղորդագրում > էլփոստ**:

Եթե դեռ չունե՛ք էլփոստի հաճիվ, կարող ե՛ք ստեղծել **Nokia** հաճիվ, որը կներառի **Ovi** էլփոստի ծառայությունը:

1 Ընտրել **Ստացե՛ք Ovi Mail**:

2 Հետևե՛ք հրահանգներին:

էլփոստ կարդալն ու ուղարկելը

Ընտրել **Ընտցնել > Հաղորդագրում > էլփոստ**:

Փոստ կարդալը

Ընտրել որևէ նամակ և **Բացել**:

Կցույթներ, օրինակ՝ պատկերներ պարունակող նամակները նշվում են ամրակի պատկերակով: Հնարավոր է, որ որոշ կցույթներ լինեն Ձեր սարքի հետ անհամատեղելի, և դրանք հնարավոր չի լինելու ցուցադրել Ձեր սարքում:

Կցույթներ դիտելը

Ընտրել որևէ կցույթ և **Դիտել**:

Փոստ գրելը

Ընտրել **Ընտրե՛մ > Կազմել նոր**:

էլ-նամակին ֆայլ կցելը

Ընտրել **Ընտրե՛մ > Կցել ֆայլ**:

էլ-նամակ ուղարկելը

Ընտրել **Ուղարկել**:

Փոստի ծրագիրը փակելը

Ընտրել **Դուրս գալ**:

Nokia Messaging Ակնբարբային հաղորդագրություններ

Ակնբարբային հաղորդագրությունների փոխանակման (IM) միջոցով կարող եք գրառել սոցալոգիական գտնվող այլ օգտագործողների հետ՝ օգտագործելով Ձեր սարքը: IM այն համայնքի համար, որը ապահովում է Ձեր սարքը, կարող եք օգտագործել առկա հաշիվը: Եթե գրանցված չեք IM ծառայությունում, ապա կարող եք ստեղծել հաշիվ ապահովվող IM ծառայության համար՝ օգտագործելով Ձեր համակարգիչը կամ սարքը: Ընտրացանկերը կարող են տարբեր լինել՝ կախված IM ծառայությունից:

Մտադրությունը միանալու համար ընտրել **Ընտցնել > Հաղորդագրում > Լրացուցիչ > Զրույց** և հետևել հրահանգներին:

Շտապ հաղորդագրություններ

Շտապ հաղորդագրությունները տեխնոլոգիայի հաղորդագրություններ են, որոնք ակնբարբորեն ցուցադրվում են ստացվելուց պես:

Ընտրել **Ընտցնել > Հաղորդագրում**:

- 1 Ընտրել **Լրացուցիչ > Այլ հղորդներ > Շտապ հղորդում**:
- 2 Գրել հաղորդագրություն:
- 3 Ընտրել **Ուղղիչ**՝ և կոնտակտ:

Nokia Xpress ձայնային հաղորդագրություններ

MMS-ի միջոցով հասալիարեն ստեղծեք և ուղարկեք ձայնային հաղորդագրություններ:

Ընտրել **Ընտցնել > Հաղորդագրում**:

- 1 Ընտրել **Լրացուցիչ > Այլ հղորդներ > Ձայն. հղորդում**: Բացվում է ձայնագրանցիչը:
- 2 Ընտրել պատկերակները՝ ձայնագրությունը կտալարելու համար:
 - — Գրանցեք ձեր հաղորդագրությունը:
 - ☐ — Դադարեցրեք ձայնագրությունը,
 - — Ավարտեք ձայնագրությունը:
- 3 Ընտրել **Ուղղիչ**՝ և կոնտակտ:

Ձայնային հաղորդագրություններ

Ձայնային փոստարկիլը ցանցային ծառայություն է, որին գուցե հարկավոր լինի բաժանորդագրվել: Լրացուցիչ տեղեկությունների համար դիմեք Ձեր ծառայության մատակարարին:

Ձեր ձայնային փոստարկիլի գանգելը

Սեղմել և պահել **1**:

Ձեր ձայնային փոստարկղի համարը խմբագրելը

Ընտրել Ընտցնկ > Հաղորդագրում > Լրացուցիչ > Ձայն. հղցներ և Ձայն. փոստարկղի հ.:

Հաղորդագրության պարամետրեր

Ընտրել Ընտցնկ > Հաղորդագրում և Լրացուցիչ > Հղգրն պրմտ:

Ընտրել հետևյալ ընտրանքներից.

Ընդհան. պրմտ — Նախադրել հաղորդագրությունների ստառչավը և ակտիվացնել գրաֆիկական ժպտիկներն ու առաճման հաշվետվությունները:

Տեխտ. հղցներ — Նախադրել տեխտային հաղորդագրությունների և SMS փոստի հաղորդագրության կենտրոնները:

Մուլտիմեդ. հղցներ — Թույլատրել առաճման հաշվետվություններ, ինչպես նաև մուլտիմեդիա հաղորդագրություններ և գովազդ ստանալը, և նախադրել մուլտիմեդիա հաղորդագրությունների հետ կապված այլ նախադատվություններ:

Սպաս. հղցներ — Ակտիվացրեք սպասարկման հաղորդագրությունները և նախադրեք սպասարկման հաղորդագրությունների հետ կապված նախադատվությունները:

Կոնտակտներ

Ընտրել Ընտցնկ > Կոնտակտներ:

Դուք կարող եք անուններ և հեռախոսահամարներ պահպանել սարքի կամ SIM քարտի հիշողության մեջ: Սարքի հիշողության մեջ կարող եք պահպանել կոնտակտներ՝ հեռախոսահամարներով և տեխտային տարբերով: SIM քարտում պահպանված անուններն ու համարները նշվում են -ով:

Կոնտակտ ավելացնելը

Ընտրել Ավելացնել նորը:

Որևէ կոնտակտի տվյալներ ավելացնելը

Համազվել, որ օգտագործվող հիշողությունը կ'ս'մ Հեռախոս է, կ'ս'մ Հեռախոս և SIM: Ընտրել Անուններ, ուրբել մինչև անունը և ընտրել Մընմսն > Ընտրք > Ավելջ. մանրամասն:

Կոնտակտ որոնելը

Ընտրել Անուններ, ապա ուրբել կոնտակտների ցանկով կ'ս'մ մուտքագրել անվան տառջին տառերը:

Կոնտակտն այլ հիշողության մեջ պատնենելը

Ընտրել Անուններ, ուրբել դեպի կոնտակտը և ընտրել Ընտրք > Լրացուցիչ > Պատն. կոնտկտը: SIM քարտում կարող եք միայն մեկ հեռախոսահամար պահպանել յուրաքանչյուր անվան համար:

Կոնտակտներ պահելու վայրը, դրանց ցուցադրման եղանակը և կոնտակտներով հիշողության սպառումն ընտրելը

Ընտրել Լրացուցիչ > Պարամետրեր:

Այցեքարտ ուղարկելը

Կոնտակտների ցանկում ուղարկել մինչև կոնտակտը և ընտրել **Հնարք > Լրացուցիչ > Այցեքարտ: vCard** ստանդարտն ապահովող համատեղելի սարքից կարող եմ ուղարկել ու ստանալ այցեքարտ:

Մատյան

Ձեր կանչերի, հաղորդագրությունների, տվյալների և համաժամացման իրադարձությունների մասին սեղեկությունները դիտելու համար ընտրել **Հնոցնկ > Մատյան** և համապատասխան ընտրանքը:

Մանուցում. Մատայություն մատուցողի՝ հեռախոսագրագրերի և այլ ծառայությունների համար ներկայացրած փաստացի հաճելի կախված է ցանցի հատկություններից, ըստեավհարի հաճվարկի կարացումից, հարկերից, և այլն:

Երաժտություն

Մեդիա նվագարկիչ

Ձեր սարքում ներառված է մեդիա նվագարկիչ՝ երգեր, այլ **MP3** կամ **AAC** ձայնաֆայլեր լսելու համար:

Ուժադրություն.

Տևակադրերն բարձր ձայն լսելը կարող է վնասել Ձեր լսողությունը: Երաժտությունը լսեմ չսովալոր բարձրությունը և բարձրախոսից օգտվելիս սարքն ախնջին մոտ մի պահեմ:

Հնորել **Հնոցնկ > Երաժտություն > Իմ երժտությունը > Գն. Մեդիա նվգկիչ:**

Մեդիա նվագարկիչը գործարկել մեդիա նվագարկչի ստեղներով կամ ցուցասարքի թվացյալ ստեղներով:

Նվագարկումը սկսելը կամ դադար տալը

Սեղմել :

Դեպի ընթացիկ երգի սկիզբը ցատկելը

Սեղմել :

Դեպի նախորդ երգը ցատկելը

Երկու անգամ սեղմել :

Դեպի հաջորդ երգը ցատկելը

Սեղմել :

Հնթացիկ երգը արագ հետ կամ առաջ փաթաթելը

Սեղմել և պահել  կամ :

Ձայնի ուժգնությունը կարգավորելը

Օգտվել ձայնի ուժգնության ստեղներից:

Նվագարկչի ձայնը խլացնելը կամ միացնելըՍեղմել **#**:**Մեղիա նվագարկիչը հետին պլանում աշխատեցնելը**

Սեղմել ավարտի ստեղնը:

Մեղիա նվագարկիչը փակելը

Սեղմել և պահել ավարտի ստեղնը:

FM ազդիո

Ձեր սարքը ապահովում է **Nokia XpressRadio**, ինչը հնարավորություն է ընձեռում լսելու ազդիոկայանները ներկառուցված ալեհավաքի միջոցով:

Ուժադրություն.

Տևակառնրեն բարձր ձայն լսելը կարող է վնասել Ձեր լսողությունը: Երաժշտությունը լսե՛ք չավալիս բարձրությամբ և բարձրախոսից օգտվելիս սարքն ակնջին մտա մի պահե՛ք:

Հնարել Հնացնկ > Երաժշտություն > Ռադիո:**Մասշեղի կայաններ ինճնաբերաբար որոնելը**

Հնարել Հնարք > Որևը բող. կյները: Լավագույն արդյունճներ ստանալու համար որոնումը կատարե՛ք շեղիկց դուրս կամ պատուհանի մտա:

Լավագույն ընդունվող հանախակոնությանն ինճնաբերաբար անցնելը

Ստուգե՛ք, որ RDS-ը լիհի ակտիվացված: Հնարել Հնարք > Պարամետրեր > RDS:

Հնարել Ինճնհանախություն:

Հարևան կայան որոնելը

Ուրման ստեղնը սեղմել և պահել դեպի ձախ կամ աջ:

Կայան պահպանելը

Լարել դեպի հարկավոր կայանը և ընարել Հնարք > Պահպանել կայանը:

Պահպանված կայաններից մեկից մյուսին անցնելը

Ուրե՛ք վեր կամ վար՝ մի կայանից մյուսին անցնելու համար, կամ սեղմե՛ք հիշողության մեջ հարկավոր կայանի տեղին համապատասխանող քվային ստեղնը:

Ձայնի ուժգնությունը կարգավորելը

Օգտվել ձայնի ուժգնության ստեղներից:

Ականջակալի կամ բարձրախոսի միջոցով լսելը

Հնարել Հնարք > Լրացուցիչ > Նվագարկումը՝:

Ռադիոն հետին պլանում աշխատեցնելը

Սեզմել ավարտի ստեղծել:

Ռադիոն փակելը

Սեզմել և պահել ավարտի ստեղծել:

Խցիկ և վիդեո

Ձեր սարքը ապաստվում է 2592x1944 պիքսել խտությամբ նկարահանում:

Խցիկի ռեժիմ

Խցիկը բացելը

Հիմնական էկրանի ռեժիմում սեզմել և պահել սևեաման ստեղծել:

Չափերը մեծացնելը կամ փոքրացնելը

Ուղղել վեր կամ վար:

Պատկեր սևեռելը

Սեզմել սևեռման ստեղծել:

Նախադիտման ռեժիմը և ժամանակը նախադրելը

Ընտրել Ընտրք > Պարամետրեր > Լսնկրի նխդիտմ. ժմկ:

Ինքնաբերական ակտիվացնելու համար ընտրել Ընտրք և նախընտրած տարբերակը:

Տեսագրման ռեժիմ

Տեսախցիկը բացելը

Սեզմել ու պահել սևեռման ստեղծել և ուղղել դեպի աջ:

Տեսահոլովակի տեսագրումը սկսելը

Սեզմել սևեռման ստեղծել:

Խցիկի ռեժիմից տեսագրման ռեժիմին անցնելը

Խցիկի կամ տեսագրման ռեժիմում ուղղել ձախ կամ աջ:

Լուսանկարներ

Պատկերները դիտեք և տեսահոլովակները նվազարկեք «Լուսանկարներ» ծրագրի միջոցով:

Ընտրել Ընտցնկ > Լուսանկարներ:

Ընտրել որևէ մեկը հետևյալից.

Իմ լուսնկարներ — Դիտե՛ք պատկերները որպես մանրապատկերների ցանց: Պատկերները կարող ե՛ք տեսակավորել ըստ ամսաթվի, անվան կամ չափի:

Ժմնկի սանդղակ — Դիտե՛ք պատկերները այն հերթականությամբ, որով դրանք սևեռվել են:

Իմ ալբոմները — Պատկերները տեսակավորե՛ք՝ կազմելով ալբոմներ: Կարող ե՛ք ստեղծել, վերանվանել և հեռացնել ալբոմներ: Եթե ալբոմը հեռացվում է, դրանում եղած պատկերները հիշողությունից չեն վերանում:

Հնարավոր է, որ մինչև լուսանկարները չմտնվվեն, Դում չե՛ք կարողանալու դիտել, օգտագործել կամ խմբագրել դրանք:

Պատկեր պտտելը

Ընտրել **Ընտրք > Հորիզոն. ուեժիմ** կամ **Ուղղածիզ ուեժիմ**:

Սլայդերի ցուցադրում դիտելը

Սլայդերի ցուցադրման համար օգտագործվում են ներկա պոսիին ընտրված պոստոսում կամ ալբոմում պարունակվող պատկերները:

- 1 Ընտրել **Իմ լուսնկարներ, Ժմնկի սանդղակ**, կամ **Իմ ալբոմները**:
- 2 Ընտրել **Ընտրք > Սլայդ. ցուցադրում**:
- 3 Ընտրել **Սկս սլայդերի ցցդրմ**:

Պատկերներ խմբագրելը

Կարող ե՛ք, օրինակ, պտտել, շքթել, եզրատել պատկերները և կարգավորել դրանց պայծաուրյունը, ցյաուհուրյունը և գույները:

- 1 Ընտրել որևէ պտտեր Իմ լուսնկարներ, Ժմնկի սանդղակ ում կամ Իմ ալբոմները ում:
- 2 Ընտրել **Ընտրք > Խմբգրլ լուսանկար**:
- 3 Ընտրել խմբգրման որևէ ընտրանք և օգտագործել ուլորման ստեղնը՝ պարամետրերը կամ արժեքները փոխախելու համար:

Պարամետրեր

Պրոֆիլներ

Սպասո՞ւմ ե՛ք գանգի, բայց չե՞ք ուզում, որ սարքը գանգի ազդուհուհն հնչեցնի: Ձեր սարքում առկա են գանգան պարամետրերի՝ պրոֆիլներ կոչվող խմբեր, որոնք կարող ե՛ք անհատականացնել տարբեր իրապարծությունների և միջավայրերի համար նախատեսված գանգերի ազդուհուհներով:

Ընտրել **Ընտցնկ > Պարամետրեր > Պրոֆիլներ**:

Ընտրել ցանկալի պրոֆիլը և հետևյալ ընտրանքներից.

Ակտիվացնել — Ակտիվացնել պրոֆիլը:

Անհատակցնել — Փոխախել պրոֆիլի պարամետրերը:

Ժամանակավրժ — Նախադրել պրոֆիլի՝ մինչև պրոսեկի ժամն ակտիվ լինելը: Երբ պրոֆիլի համար նախադրված ժամանակը սպառվում է, ակտիվանում է նախորդ պրոֆիլը, որի վրա ժամանակի սահմանափակումն դրված չի եղել:

Հնչերանգներ

Դուք կարող եք փոխել ընտրված ակտիվ պրոֆիլի հնչերանգների պարամետրերը:

Ընտրել **Ընտցնել > Պարամետրեր > Հնչերանգներ**: Դուք կարող եք նույն պարամետրերը գտնել **Պրոֆիլներ** ընտրացանկում:

Ցուցասարք

Ընտրել **Ընտցնել > Պարամետրեր > Ցուցասարք**:

Կարող եք դիտել կամ կարգավորել պաստառը, տառաչափը կամ սարքի ցուցասարքին առնչվող այլ առանձնահատկություններ:

Օր և ժամ

Ընտրել **Ընտցնել > Պարամետրեր > Ամսաթիվ և ժամ**:

Օրը և ժամը նախադրելը

Ընտրել **Օրուժամի պրմտ**:

Օրվա և ժամի ձևաչափեր նախադրելը

Ընտրել **Օրուժամի ձևաչափ**:

Ժամանակը ընթացիկ ժամային գոտու համաձայն ինքնաբերաբար թարմացնելը

Ընտրել **Օրուժամի ինքնթրմ (ցանցային ծառայություն)**:

Դյուրանցումներ

Անհատական դյուրանցումներով դուք կարող եք արագ մուտք գործել դեպի հեռախոսի համախափի օգտագործվող գործառույթները:

Ընտրել **Ընտցնել > Պարամետրեր > Իմ դյուրանցումներ**:

Ընտրության ստեղների հեռախոսի գործառույթներ վերագրելը

Ընտրել **Աջ ընտր. ստեղն** կամ **Ձախ ընտ. ստեղն** որևէ գործառույթ ցանկից:

Ոլորման ստեղնի համար դյուրանցման գործառույթներ ընտրելը

Ընտրել **Նավարկման ստեղն**: Ոլորել ցանկալի սպորտայնքներ և ընտրել **Փոխել** կամ **Վերագր** և որևէ գործառույթ ցանկից:

Համաժամացում և կրկնօրինակում

Ընտրել **Ընտցնել > Պարամետրեր > Հմժ. և կրկնօրնկ**:

Հնարել հետևյալ ընտրանքներից.

Հնձմ Ovi-ի հետ — Համաժամացրեք ձեր անձնական տվյալները Ovi-ի հետ: Նախան կրկնօրինակումը սկսելը հարկավոր է ստեղծել **Nokia** հաշիվ: Հնարել **Միանալ**, և ձեզ կուղեկցեն տվյալների համաժամացման ամբողջ գործընթացով: Այս հնարավորության մասշտելությունը կարող է տարբերվել:

Հնձմ սրվրի հետ — Հնարված տվյալները համաժամացրեք կամ պատճենեք Ձեր սարքի և ցանցային սերվերի (ցանցային ծառայություն) միջև:

Հև. անջատիչ — Հնարված տվյալները, օրինակ՝ կոնտակտները, օրացույցի գրառումները, նշումները կամ հաղորդագրությունները, համաժամացրեք կամ պատճենեք Ձեր սարքի և մեկ այլ սարքի միջև:

Ստղծ. կրկնօրինակ — Կրկնօրինակել ընտրված տվյալները

Վկնգ. կրկնօրինակ — Վերականգնել տվյալները կրկնօրինակից: Կրկնօրինակ ֆայլի մանրամասները դիտելու համար ընտրել **Հնարք > Մանրամասներ**:

Միացնել ինտրյուն

Ձեր հեռախոսն ունի մի քանի հնարավորություն, որոնք բույլ են տալիս միացնել այն այլ սարքերին՝ տվյալներ փոխանցելու կամ ստանալու համար:

Bluetooth անլար տեխնոլոգիա

Bluetooth տեխնոլոգիան բույլ է տալիս Ձեր սարքը ռադիոալիմենտի միջոցով միացնել համատեղելի **Bluetooth** սարքի՝ 10 մետր (32 սոնաչափ) շառավղով:

Սույն սարքը բավարարում է **Bluetooth 2.1 + EDR** հատկորոշումը, որն ապահովում է հետևյալ պրոֆիլները. ընդհանուր մուտք, ցանցային մուտք, կառավարում, ձեռնագրատ, ակնաջակալ, օբյեկտների կրում, ֆայլերի փոխանցում, հեռադիր մուտք դեպի ցանց, **SIM** մուտք, և հաջորդական պորտ: **Bluetooth** տեխնոլոգիայով աշխատող այլ սարքերի հետ փոխհամատեղելիությունը կապակցվելու համար օգտագործեք միայն **Nokia**-ի կադմից այս մոդելի համար բույլատրված լրատարներ: Սույն սարքի հետ այլ սարքերի համատեղելիությունը պարզելու համար դիմեք այդ սարքերն արտադրողներին:

Bluetooth տեխնոլոգիաների կիրառվումը գործող ֆունկցիոնալ հնարավորությունները մարտկոցից ավելի շատ սնուցում են պահանջում, ինչը նվազեցնում է մարտկոցի կյանքը:

Երբ անլար սարքը գտնվում է հեռակառավարման **SIM** ռեժիմում, զանգահարելու կամ հեռախոսագրագրեր ստանալու համար Պոլ կարող է օգտագործել միայն համատեղելի լրատարներ, օրինակ՝ ավտոմեկենայի համար նախատեսված սարքեր:

Այս ռեժիմում Ձեր անլար սարքից հնարավոր չի լինի կատարել որևէ զանգ՝ բացառությամբ դրանում ծրագրված արտակարգ իրավիճակների համարով զանգերի:

Կանչեր կատարելու համար դուք պետք է նախ դուրս գաք հեռավոր **SIM** ռեժիմից: Եթե սարքը արգելավակված է, նախ մուտքագրեք արգելափակման ծածկագիրը՝ սարքին արգելափակումից հանելու համար:

Բացել Bluetooth միացում

1 Հնարել **Հնացնել > Պարամետրեր > Միացնել ինտրյուն > Bluetooth**:

2 Հնարել **Իմ հեռ. անունը** և անուն մուտքագրել սարքի համար:

3 **Bluetooth** միացնել ինտրյունն ակտիվացնելու համար ընտրել **Bluetooth > Միացնել**: ⌘ նշանը ցույց է տալիս, որ **Bluetooth**-ի միացնել ինտրյունն ակտիվ է:

- 4 Ձեր սարքը ձայնային լրասարքի հետ միացնելու համար ընտրել **Միաց. լս. լրսարքեր** և լրասարքը:
- 5 Ձեր սարքը տիրույթում առկա որևէ **Bluetooth** սարքի հետ գուգտակելու համար ընտրել **Ջուգակված սարքեր > Ավլ. նոր սարք:**
- 6 Ուտրել դեպի գտնված սարքը և ընտրել **Ավլցնլ:**
- 7 Սարքի մեջ մուտքագրել անցակոդ (մինչև 16 նիշ) և բույլատրել միացում մյուս **Bluetooth** սարքի վրա:

Սարքը «բաժնված» ռեժիմում օգտագործելը հնարավորություն է տալիս խուսափել վնասակար ծրագրերից: Մի հաստատե՛ք **Bluetooth** կապ այն ադրյուրներին հետ, որոնց չե՛ք վստահում: Կարող ե՛ք նաև անջատել **Bluetooth** գործառույթը: Սարքի այլ գործառույթներին վրա դա ազդեցություն չի ունենա:

ԱՀ-ի միացում ինտերնետին

Կարող ե՛ք օգտվել **Bluetooth** տեխնոլոգիայից՝ Ձեր համատեղելի անհատական համակարգիչն ինտերնետին միացնելու համար: Ձեր սարքը պետք է ինտերնետին (ցանցային ծառայությունը) միանալու հնարավորություն ունենա, իսկ **ԱՀ**-ը պետք է ապահովի **Bluetooth** տեխնոլոգիա: Սարքի ցանցային մուտքի կետի (**NAP**) ծառայությունը միանալուց և Ձեր **ԱՀ**-ի հետ գուգտակելուց հետո, Ձեր սարքն ինքնաբերաբար փաթեթային տվյալների կապ կհաստատի ինտերնետի հետ:

Փաթեթային տվյալներ

Ընդհանուր նշանակության փաթեթային ապիտկապը (**GPRS**) ցանցային ծառայություն է, որը արժական հեռախոսներին բույլ է տալիս տվյալներ ուղարկել և ստանալ ինտերնետային կանխագրի (**IP**) վրա հիմնված ցանցով:

Սահմանելու համար, թե ինչպե՛ս օգտվել ծառայությունից, ընտրել **Ընտցնկ > Պարամետրեր > Միացնելիւթյն > Փաթ. տվյալներ > Փաթ. տվյլ. միացում** և հետևյալից.

Պինջի դեպում — Հաստատել փաթեթային տվյալների փոխանցման միացում, երբ դա պահանջում է ծրագիրը: Միացումը փակվում է ծրագիրը փակվելու ժամանակ:

Միտ օնլայն — Ինքնաբար միացնել փաթեթային տվյալների ցանցին հետախոսը միացնելու ժամանակ:

Կարող ե՛ք Ձեր հեռախոսն օգտագործել որպես մոդեմ՝ այն միացնելով **Bluetooth** տեխնոլոգիա օգտագործող համատեղելի **ԱՀ**-ին: Մանրամասների համար տե՛ս **Nokia PC Suite**-ի վստատարիչերի փաթեթը:

Կանչ և հեռախոս

Ընտրել **Ընտցնկ > Պարամետրեր > Կանչ:**

Մտից կանչերը շեղելը

Ընտրել **Կանչի շեղում** (ցանցային ծառայություն): Մանրամասների համար պիմե՛ք ձեր ծառայության մատակարարին:

Անհաջող փորձից հետո համարի ինքնաբերաբար վերահավմման տառը փորձ կատարելը

Ընտրել **Ավտ. վերահիվմում > Միացնել:**

Կանչի ընթացքում մտից կանչերի մասին ծանուցում ստանալը

Հնարել Կանչի հետաձգում > Ակտիվացնել (ցանցային ծառայություն):

Ձեր համարը գանգահարվող անձին ցուցադրելը կամ նրանից թափանցելը

Հնարել Ուղ. իմ բժնրդ. ID (ցանցային ծառայություն):

Հնարել Հնտցնկ > Պարամետրեր > Հեռախոս:

Ցուցադրման լեզուն նախորդելը

Հնարել Լեզվի պարամետրեր > Հեռախոսի լեզուն:

Լրասարքեր

Այս ընտրացանկը մատչելի է, միայն եթե սարքը միացված է համատեղելի լրասարքի:

Հնարել Հնտցնկ > Պարամետրեր > Լրասարքեր: Հնարել լրասարք և տվյալ լրասարքին համապատասխան ընտրանք:

Կազմածևում

Կարող եք ձեր սարքը կազմածևել որոշակի ծառայությունների համար պահանջվող պարամետրերով: Ձեր ծառայության մատակարարը նույնպես կարող է ձեզ ուղարկել այդ պարամետրերը:

Հնարել Հնտցնկ > Պարամետրեր և Կազմածև:

Հնարել հետևյալ ընտրանքներին.

Կնխդրվծ կզմծև պմ — Դիտել սարքում պահպանված ծառայության մատակարարներին և կանխդրել ծառայության մատակարար:

Ակտ. կնխ. պմ բլ. ծզ — Ակտիվացնել կանխդրված կազմածևման պարամետրերը՝ ապահովվող ծրագրերի համար:

Նախընտ. մտբ. կետ — Դիտել պահպանված մուտքի կետերը:

Անհատական պրմտ — Ավելացնել նոր անձնական հաճիվ գանգահար ծառայությունների համար, ինչպես նաև ակտիվացնել կամ վերացնել դրանք: Նոր անձնական հաճիվ ավելացնելու համար ընտրել **Ավ. նոր կամ Հնտբք > Ավելացնել նորը**: Հնարել ծառայության տեսակը և մուտքագրել պահանջվող տեղեկությունները: Անձնական հաճիվն ակտիվացնելու համար ուղարկ գեպի հաճիվը և ընտրել **Հնտբք > Ակտիվացնել**:

Գործարանային պարամետրերը վերականգնելը

Հեռախոսի գործարանային պարամետրերը վերականգնելու համար ընտրել **Հնտցնկ > Պարամետրեր > Վրկնգ. գրծն. պմ** և որևէ մեկը հետևյալից.

Միայն պրմտրեր — Հետադարձեք բոլոր նախապատվությունների պարամետրերն՝ առանց անձնական տվյալների վերացման:

Բոլորը — Հետադարձեք բոլոր նախապատվությունների պարամետրերը և վերացրեք բոլոր անձնական տվյալները, ինչպիսիք են կոնտակտները, հաղորդագրությունները, մեզիա ֆայլերը և ակտիվացման բանալիները:

Մրագրեր

Զարթուցիչ

Կարող եք նախադրել տագնապը՝ նախընտրած ժամին հինչելու համար:

Տագնապը նախադրելը

- 1 Ընտրել **Ընտցնել > Մրագրեր > Զարթուցիչ:**
- 2 Տագնապի ժամ մուտքագրելը:
- 3 Երբարձա՞նք որոշակի օրերին տագնապը կրկնելու համար ընտրել **Կրկնում՝ > Միացված** և օրերը:
- 4 Ընտրել տագնապի ազդանշանը: Ռադիոն սրբաբան տագնապի ազդանշան ընտրելու դեպքում սարքին միացնել գլխային հեռախոսը:
- 5 Նախադրել նրբեղև պարապուրդի տեսողությունը և ընտրել **Պահպ:**

Տագնապը վերջացնելը

Ընտրել **Վերջ:** Եթե բույլ եք տալիս, որ տագնապը հնչի մեկ րոպե, կամ ընտրում եք **Նիքսել**, տագնապը ընդհատվում է նրբաման պարապուրդի տեսողության չափով, այնուհետև վերականգնվում է:

Պատկերասրահ

Պատկերասրահում կարող եք կառավարել պատկերներ, տեսահոլովակներ և երաժշտական ֆայլեր:

Պատկերասրահի բովանդակությունը դիտելը

Ընտրել **Ընտցնել > Մրագրեր > Պատկերասրահ:**

Փայլը դիտելիս դեպի ցանցահեն ծառայությունը պատկեր կամ տեսանյութ վերբեռնելը

Ընտրել **Ուղարկել > Վերբեռն. հմցնցմ** և վերբեռնման հարկավոր ծառայությունը:

Հավելյալ

Ձեր սարքում կարող եք ներառված լինել դրա համար հատուկ նախատեսված որոշ խոսքեր և **Java™** ծրագրեր:

Ընտրել **Ընտցնել > Մրագրեր > Հավելյալ:**

Նաղ կամ ծրագիր բացելը

Ընտրել **Նաղեր, Հավաքածու կամ Հիստորիա**, ապա որևէ խոսք կամ ծրագիր:

Նաղի և ծրագրի տեղադրումների համար մատչելի հիստորիայի ծավալը դիտելը

Ընտրել **Ընտրք > Հիստ. կարգավիճակ:**

Նաղ կամ ծրագիր ներլցնելը

Ընտրել **Ընտրք > Ներլցումներ > Նաղի ներլցնել կամ Մր. ներլցումներ:**

Ձեր սարքն ապահովում է **J2ME™** Java ծրագրեր: Նախնական ծրագրի ներլցնելը համոզվեք, որ այն համատեղելի է սարքի հետ:

Կարևոր է. Տեղադրեք և օգտագործեք միայն վստահելի աղբյուրներից ստացված ծրագրեր և ծրագրակազմեր՝ այնպիսիք, ինչպիսիք են Symbian Signed կամ Java Verified™ փորձաքննությունն անցած ծրագրերը:

Ներկցված ծրագրերը կարելի է պահպանել Պատկերասրահ-ում՝ Ծրագրեր-ի փախարեն:

Ձայնագրանցիչ

Ընտրել Ընտցնկ > Ծրագրեր > Ձայնագրանցիչ:

Գրանցում սկսելը

Ընտրել ձայնագրման պատկերակը:

Կանչի ընթացքում գրանցում սկսելը

Ընտրել Ընտրք > Լրացուցիչ > Գրանցել: Կանչ գրանցելիս հեռախոսը պահել ականջի մոտ բնական դիրքում: Գրանցումը պահպանվում է Գրանցումներ պահեստում՝ Պատկերասրահ-ում:

Ամենավերջին գրանցումը լսելը

Ընտրել Ընտրք > Նվազ. վերջինը:

Վերջին գրանցումը մուլտիմեդիա հաղորդագրությամբ ուղարկելը

Ընտրել Ընտրք > Ուղ. վրջն գրծծ:

Համացանց կամ Ինտերնետ

Ձեր հեռախոսի զննարկիչով կարող եք մուտք գործել զանազան ինտերնետային ծառայություններ: Համացանցային էջերի արտաֆին տեսքը կարող է տարբեր լինել՝ էկրանի չափերից կախված: Հնարավոր է, որ ցանցէջերում չկարողանաք տեսնել բոլոր մանրամասնությունները:

Հեռախոսից կախված՝ համացանցի զննարկման գործառույթը կարող է ընտրացանկում ցուցադրվել որպես Համացանց կամ Ինտերնետ, այսուհետև՝ Համացանց:

Կարևոր է. Օգտվեք միայն այն ծառայություններից, որոնց վստահում եք և որոնք ապահովում են համապատասխան անվտանգություն և պաշտպանություն վնասակար ծրագրերից:

Այս ծառայությունների, գերբուժան և հրահանգների առկայությունը ստուգեք Ձեր ծառայության մատակարարի հետ:

Դուք կարող եք ստանալ զննարկման համար պահանջվող կազմածևման պարամետրեր՝ որպես կազմածևման հաղորդագրություն ծառայության մատակարարից:

Համացանցային ծառայությանը միանալը

Ընտրել Ընտցնկ > Համացանց > Հիմնաէջ: Կոս հիմնական էկրանի ռեժիմում սեղմել և պահել **O**:

Մտառայության հետ կապ հաստատելուց հետո կարող եմ սկսել էջերի զննարկումը: Հետախուսի ստեղծման գործառնությունները կարող են տարբեր լինել տարբեր ծառայությունների դեպքում: Հետևել ցուցասարքի վրա արված հրահանգներին: Լրացուցիչ տեղեկությունների համար դիմե՛ք Ձեր ծառայության մատակարարին:

Ovi այցելելը

Ovi™ Ovi պարունակում է **Nokia** կողմից մատուցվող ծառայությունները: Ovi միջոցով հնարավոր է ստեղծել փոստի հաշիվ, ընկերների և ընտանիքի հետ համատեղ օգտագործել պատկերներ և տեսառուլակներ, պլանավորել ճանապարհորդություններ և ֆարսեզի վրա դիտել վայրերը, սարքում ներբեռնել խաղեր, ծրագրեր, տեսառուլակներ ու հնչյերանգներ և զննել երաժշտություն: Մտառայությունների առկայությունը կարող է տարբերվել՝ ապրածաբջանից կախված. որոշ լեզուներ չեն ապահովվում:

Ovi ծառայություններ մուտք գործելու համար գնալ www.ovi.com և գրանցել Ձեր սեփական **Nokia** հաշիվ:

Մտառայությունների օգտագործման եղանակի մասին լրացուցիչ տեղեկություններ ստանալու համար այցելե՛ք յուրաքանչյուր ծառայության տեխնիկական աջակցման էջը:

SIM ծառայություններ

Ձեր SIM ֆարսը կարող է տրամադրել հավելյալ ծառայություններ: Դուք կարող եմ մուտք գործել այս ընտրացանկ այն դեպքում միայն, եթե դա ապահովվում է ձեր SIM ֆարսով: Ընտրացանկի անունը և բովանդակությունը կախված են առկա ծառայություններից:

Կանաչ խորհուրդներ



Նճայե՛ք էճերգիճ

Կարի՛ք չի լիճի մարտկոցը հոճախոսի լիցոավորել, երե անճե հեճույալը (Ձեր սարքի համար մոտչելի լիճելու դեպքում)։

- Փակե՛ք ծրագրերը և ալյալների փոխանցման միացումները, օրինակ՝ **Bluetooth** միացումը, երբ դրանք չեն օգտագործում:
- Թուլացրե՛ք էկրանի պայծառությունը:
- Սարքը ճախայրե՛ք այճպես, որ անգործունորյան որոշակի ժամանակից հետո այն մոճի էճերգիայի խոյարարի ճեժիմ, երե այն մոտչելի է Ձեր սարքում:
- Աճջատե՛ք անհարկի ճայները, օրինակ՝ ստեղների հնչյերանգները:

Վերամշակում

Բոլոր այն նյութերը, որոնցից պատրաստված է այս սարքը, հնարավոր է վերականգնել որպես նյութ կամ էներգիա: Տեղեկանելու համար, թե ինչպես վերամշակել Ձեր հին Nokia արտադրանքները, այցելե՛ք www.nokia.com/wecycle, կամ օգտագործելով բջջային սարք՝ www.nokia.mobi/wecycle:

Փաթեթավորումն ու օգտագործողի ուղեցույցները վերամշակման հանձնել տեղական վերամշակման համակարգում:



Արտադրանքի, սպագիբի նյութերի, գրահանույթյան կամ փաթեթավորման վրա խաչանված անվավոր ազդարկի պատկերը իիւեցնում է, որ բոլոր էլէկտրական և էլէկտրոնային արտադրանքները, մարտկոցները և կառավարիչները իրենց շահագործման ժամկետի ավարտից հետո պետք է աղբահանվեն հովանման հատուկ կետ: Այս պահանջը կիրառվում է Եվրոպական Միությունում: Դեռ մի նետե՛ք այս նշանով պիտակավորված արտադրանք՝ որպես չտեսակավորված կենցաղային աղբ: Ձեր սարքի բնագրահանական հատկանիւիւները վերաբերյալ լրացուցիչ տեղեկությունների համար տե՛ս www.nokia.com/ecodeclaration:

Տեղեկություններ արտադրանքի և շահագործման անվտանգության մասին

Լրտարքեր

Ուտադրայան.

Գործածել բացառապես ավալ մուղէի հետ օգտագործելու համար Nokia-ի կողմից հաստատագրված մարտկոցներ, լիցավորիչներ և լրտարքեր: Յանկացած այլ տեսակների օգտագործումը կարող է անվավեր դարծնել հաստատումները կամ երաթիւիները և վտանգավոր լինել: Մտնամորտապես, հաստատում չստացած լիցավորիչների կամ մարտկոցների շահագործումը կարող է երղէիի, պայրայնի, արտտտաի կամ այլ վտանգավոր իրադարրայտ պատճառ դառնալ:

Nokia-ի կողմից հաստատագրված լրտարքերի տկայությունը պարզելու համար դիմել Ձեր գործակալին: Լրտարքերի հասնքի լարն անջտակիս բանել և ֆուել իրոցը, այլ ոչ թե լարը:

Մարտկոց

Տեղեկություններ մարտկոցի և լիցավորիչի վերաբերյալ

Ձեր սարքը սնուցվում է վերալիցավորվող մարտկոցից: Այս սարքի հետ օգտագործման համար նախտեսված մարտկոցն է՝ BL-4C: Nokia-ն կարող է այս սարքի համար մարտկոցների լրացուցիչ մուղէներ արտադրել: Մտյն սարքը նախտեսված է հետևյալ լիցավորիչներով օգտագործվելու համար. AC-3: Խրոցակի տեսակից կախված՝ լիցավորիչի մուղէի ստույգ համարը կարող է տարբեր լինել: Խրոցակի տեսակը նույնահամարում է ստոր նշվածներըց որևէ մեկով. E, EB, X, AR, U, A, C, K կամ UB:

Մարտկոցը կարելի է հարյուրավոր տնգամներ լիցավորել և լիցարտփել, բայց ի վերջո այն կերտրիվի բնականոն մալածություն: Երբ նկատե՛ք, որ խտակուրյան և սարքի՝ սղտակու աւիմանս գտնելու ժամանակահատվածները սալարակակց նկատելուրեն ավիւի կարն են դարծել, սղտ փոխել մարտկոցը: Օգտագործել միտյն այս սարքի համար նախտեսված և Nokia-ի կողմից հաստատված մարտկոցներ և լիցավորիչներ դրանք լիցավորելու համար:

Մարտկոցն տաղչին անգամ օգտագործելու կամ երկար ժամանակ չօգտագործելու դեղբան կարող է անիրածեա լինել նախ միոցնել լիցավորիչը, սղտ անջտակ այն և նորից միտցնել՝ մարտկոցի լիցավորումը սկսելու համար: Երբ մարտկոցը մորադալին լիցարտփված է, կարող է մի ֆան բողե պահանջվել, մինչև լիցավորման ճանը հայտնի էլիտրոնի, կամ հնարավոր լինի գտնելու հատալ:

Անվտանգ հանում: Մարտկոցը հանելուց տաղչ սարքը միւտ անջտակ և լիցավորիչից գտտել:

Պատահ լիցավորում: Երբ լիցավորիչը չի օգտագործվում, անջատե՛ք այն հասցիի վարտիկից և սարկից: Անբաղձությամբ լիցավորված մարտկոցը լիցավորիչին միացված մի բաղե՛ք, քանի որ գերլիցավորումը կարող է կրճատել մարտկոցի անվտանգության ծամկետը: Չօգտագործվելու դեպքում անբաղձությամբ լիցավորված մարտկոցը ժամանակի ընթացքում լիցարավոլում է:

Խոստովե՛ք ծայրահեղ բարձր կամ ցածր ջերմաստիճաններից: Աշխատե՛ք մարտկոցը պահել 15°C մինչև 25°C (59°F և 77°F) ջերմաստիճանում: Մայրակեղ բարձր կամ ցածր ջերմաստիճանները նվազեցնում են մարտկոցի կարգադրումը և կրճատում անվտանգության ծամկետը: Տաք կամ սառը մարտկոցով սարկը կարող է ժամանակավորապես չափոստել: Մարտկոցի աշխատանքը կասեցնող անսովորական և անսովորական դրսևից ցածր ջերմաստիճաններում:

Կարճ միացում մի ստեղծե՛ք: Պատահական կարճ միացում կարող է առաջանալ, երբ մետաղական սրկ է իր, օրինակ՝ մետաղապարս, անրակ, կամ գրիչ, ուղիղ միացություն ստեղծի մարտկոցի դրսևին (+) և բացասական (-) կողմերի միջև: (Դրանք մարտկոցի վրա մետաղական շերտերի տեսք ունեն): Սա կարող է ստել ունենալ, օրինակ, երբ դուք պահեստային մարտկոցը զրգարանում կամ դրամապահումում եք պահում: Չպահերի կարճ միացումը կարող է վնասել մարտկոցը կամ իրը, որը կարճ միացում է առաջացրել:

Թափոնների հեռացում: Մարտկոցը կրակի մեջ մի գցե՛ք, քանի որ այն կարող է պայրել: Մարտկոցները դեմ գցելիս զարժե՛ք սեղանի վրա կամ սպիտակ համաձայն: Երբ կնարարե՛ք, մարտկոցը հանձնե՛ք՝ նյարթեր կրկին օգտագործելու համար: Մարտկոցը դեմ մի նետե՛ք որպես կենցաղային աղբ:

Արտահոսք: Էլեմենտները կամ մարտկոցները չպետե՛ք կազմադրել, կորել, բացել, փորել, ճկել, ծակել կամ կտրատել: Արտահոսքի դեպքում բույլ մի տվե՛ք, որ մարտկոցի կեղևը մաշկին կամ աչքերին չհասնի: Երբ դա պատահի, վնասված մակերևույթները անմիջապես ջրով լվացե՛ք կամ պիմե՛ք բժշկի օգնությամբ:

Վնասված: Մարտկոցը չի կարելի ձևափոխել, վերանստեղծել: Չի կարելի փորձել օտար ստորկաներ մտցնել մարտկոցի մեջ, այն ընկզմել ջրի կամ այլ հեղուկների մեջ կամ էներգիայի աղբյուրի մոտ: Վնասվելու դեպքում մարտկոցները կարող են պայրել:

Ճիշտ գործածում: Մարտկոցի օգտագործե՛ք միայն իր նպատակային նախատեսված: Մարտկոցի սխալ օգտագործումը կարող է կրակի, պայրության կամ այլ վտանգավոր իրադրություն պատճառ պատճառ: Երբ սարկը կամ մարտկոցը վայր է գցել, անվտանգության պահանջները կարող են կարծում է, որ մարտկոցը վնասվել է, նախքան օգտագործումը շարունակելը այն ստեղծե՛ք ստասիան կենտրոն՝ զննում համար: Վնասված լիցավորիչ կամ մարտկոց մի օգտագործե՛ք: Մարտկոցը փոքր երկաթներից կեսու պահե՛ք:

Nokia մարտկոցի խնամքի ստուգելու առաջնություն

Ձեր պահուստության համար օգտագործե՛ք միայն Nokia-ի բնօրինակ մարտկոցներ: Համազված լինելու համար, որ Դուք Nokia-ի բնօրինակ մարտկոց էք ձեռք բերում, այն զննե՛ք Nokia-ի լիազորված պատահական կենտրոնից կամ գործակալից և ստուգե՛ք հաղորդման պիտակը՝ կատարելով հետևյալ քայլերը.

Ստուգե՛ք հալոգրամը

- 1 Պիտակի վրայի հալոգրամը դիտելիս պետե՛ք է մի անկյան տակ տեսնե՛ք Nokia ձեռքերը միացնող հանգը, և մեկ այլ անկյան տակ նայելիս՝ Nokia Original Enhancements պատկերահանգը:



2 Հալոգոսնը ձեռք, աջ, ներքև և վերև թեփելիս դուրս գալիս և նրա կազմերի վրա տեսնել համապատասխանաբար 1, 2, 3 և 4 կետ:



Բոլոր չորս հայերը հեռազանգում ավարտելը լիովին չի երաշխավորում մարտկոցի գործարանային լինելու փաստը: Եթե չե՛ք կարող հաստատել մարտկոցի խնդրյալը կամ պատճառներ ունե՛ք կոսիածելու, որ պետակի վրա հալոգոսն ունեցող Ձեր Nokia մարտկոցն իսկական Nokia մարտկոց չէ, խուսափե՛ք այն օգտագործելուց և արքե՛ք Nokia-ի մտատևա լրացար սպասարկման կենտրոն կամ վաճառքի գործակալի մաս՝ համապատասխան աջակցություն ստանալու համար:

Գործարանային Nokia մարտկոցների մասին լրացուցիչ տեղեկությունների համար՝ տե՛ս www.nokia.com/battery:

Ձեր արքե՛ք մասին հազուրը

Ձեր արքե՛ք բարձրակարգ համագործման և հնուարյան արդյունք է, և այն պետ է խնամալ օգտագործել: Չեռնայալ խորհուրդները կօգնեն Ձեզ ուժի մեզ պահել արտադրչի երաշխիքը:

- Սարքը չի կարելի փռուս, կելատա վայրերում պահել կամ օգտագործել: Շարժական մասերն ու էլեկտրոնային բաղադրամասերը կարող են վնասվել:
- Մի պահել արքե՛ք բարձր կամ ցածր ջերմաստիճանի պայմաններում: Բարձր ջերմաստիճանները կարճացնում են էլեկտրոնային սարքերի ԵՄ արտադրանքի ժամկետը, վնասում մարտկոցները, ծանուս կամ հալեցնում պլաստմասսայի որոս տեսակներ: Եթե ցածր ջերմաստիճանից արքե՛ք վերադառնում է ապրիլական ջերմաստիճանի, արքե՛ք ներսում կարող է խոնավարյուն հավաքվել և վնասել էլեկտրոնային բաղադրամասերը:
- Մի փորձե՛ք բացել արքե՛ք այլ կերպ, քան նկարագրված է սույն աղեցույցում:
- Սարքը վայր մի գցե՛ք, մի ցնցե՛ք, հարվածի մի ենթարկե՛ք: Կողիա վերաբերմունցը կարող է կորսել ներքին տպաստիտակները և մեխանիկական ճարք բաղադրամասերը:
- Սարքը մտքելիս մի օգտագործե՛ք ուժեղ բիճիական նյութեր, մտքալ լուծիչներ կամ ախտահանիչ ուժեղ նյութեր: Սարքի մակերեսը մտքելու համար օգտագործե՛ք միայն փափուկ, մաքուր և չար քար:
- Սարքը չի կարելի ներկել: Ներկը կարող է խցանվել ԵՄ արքե՛քի միջև՝ խափանելով արքե՛քի պառուսն աշխատանքը:
- Միայն արքե՛քի հեռ մտատարարված կամ հաստատարված ալեկտրոն օգտագործե՛ք: Չհաստատարված, փոփոխված կամ կցարդված ալեկտրոնները կարող են վնասել արքե՛ք և խոխուսել աղիաարքե՛քի օգտագործումը կանոնակարգող օրենքները:
- Լիցեզավորիչը միայն սեկուրում կամ բնակարանում օգտագործե՛ք:
- Կրկնօրինակել Բոլոր այն տեղեկությունները, որոնք ցանկանում ե՛ք պատկանել, օրինակ՝ հոսքները և օրացուցային նուսններ:
- Ժամանակ առ ժամանակ արքե՛ք աշխատանքը բարելավելու նպատակով արքե՛քը էլման վրինակի բերե՛ք՝ այն սնանակալով և մարտկոցը հանելով:

Այս խորհուրդները հավատարապա վերաբերում են Ձեր արքե՛քին, մարտկոցին, լիցեզավորիչին և Բոլոր լրատարքերին:

Վերածակում

Միշտ վերադարձրե՛ք օգտագործված էլեկտրոնային արտադրանքը, մարտկոցները և փարեղարկման նյութերը հավաքման հասուկ կետ: Այդ կերպ կօգնեն կանխել բափանների չվերահսկվող հեռացումը և կնպաստեն նյութերի վերաօգտագործմանը: Արադարունքի վերաբերյալ բնագտնականակնակ տեղեկատվություն, ինչպես նաև Nokia արտադրանքները վերաօգտագործելու մասին խնամալու համար այցելե՛ք www.nokia.com/wecycle կամ nokia.mobi/wecycle:

Անվտանգության համար լրացուցիչ տեղեկություններ

Մտնուցում: Սույն սարքի մակերևույթի ծածկագտունը նիկել չի պարունակում: Սույն սարքի մակերևույթը պարունակում է չծանգառող պողպատ:

Փոքր երկիթներ

Ձեր արքե՛ք կամ իր լրատարքերը խաղալիք չեն: Դրանք կարող են փոքր մասեր պարունակել: Դրանք փոքր երկիթներից հեռու պահե՛ք:

ստաբիլացնել, բիմոխան հյուսիքի տեղափոխման կամ պահեստավորման վայրերն ու այն ստաբիլները, որտեղ օդը պարունակում է բիմոխան հյուսիք կամ մասնիկներ, ինչպիսիք են ավազաձուլիչը, փոշին կամ մետաղափոշին: Դառն պետ է ստուգել հեղուկ զգալով (օրինակ՝ արագանով կամ բարձրանով) աշխատող ավտոմեխանիկները արտադրողների հետ, քե արդյա՞ն այս սարքը կարելի է անվտանգ օգտագործել դրանք մտակալում:

Արտակարգ իրավիճակների հետախուզումներ

Կարևոր է. Ասյն սարքը գործում է առողջապահության համակարգի, անլար և ֆիլավոմ հեռախոսայինների, ինչպես նաև օգտագործողի կողմից ծրագրավորվող գործառնային միջոցով: Երբ Ձեր սարքն ինտերնետով ծայրային կանչի հեռախոսային է առկա (ինտերնետային զանգեր), ակտիվացրե՛ք և՛ ինտերնետային զանգերը, և՛ բջջային հեռախոսը: Երբ երկուսն էլ ակտիվացված են, ապա հեռախոսը է, որ սարքը փորձի արտակարգ իրավիճակների կանչ կատարել և՛ բջջային ցանցի, և՛ Ձեզ ինտերնետային կանչի ծառայություններ ստանալու միջոցով: Բայր դեղիբրում չէ, որ միացումները կարող են երաշխավորված լինել: Կարևոր դեղիբրում, օրինակ՝ բժշկական շտապօգնություն կանչելու անհրաժեշտության դեղիբում, չի կարելի հույսն արդյունավետ անլար սարքի օգտագործման վրա դնել:

Արտակարգ իրավիճակներում զանգահարելու համար հարկավոր է անել հետևյալը.

- 1 Երբ սարքը միացված չէ, միացրե՛ք այն: Համոզվե՛ք, որ ազանունի հզորությունը բավարար է: Ձեր սարքից կախված՝ գուցե կարիք լինի կատարել հետևյալը.
 - Մտցրե՛ք SIM քարտը, երբ սարքն այգվիտի քարտ օգտագործում է:
 - Վերաբացրե՛ք կանչելի վրա գրված որոշ սահմանափակումներ, որոնք ակտիվացրել են Ձեր սարքում:
 - Փոխե՛ք սարքի աշխատանքային ռեժիմը՝ օժիպյն կամ բոլչոյային ռեժիմից անցնելով ակտիվ ռեժիմի:
- 2 Սեղանք «Վերջ» սուղներ այնքան անգամ, որքան անհրաժեշտ է էրկրորդ մարբելու և սարքը հետախուզող կատարելու համար պարտադրյալ լինակի րեբելու համար:
- 3 Մտնագրե՛ք Ձեր գտնվելու վայրի՝ արտակարգ իրավիճակների կառավարման կենտրոնի պատահական հեռախոսահամարը: Արտակարգ իրավիճակների կառավարման կենտրոնների համարները կարող են, գտնվելու վայրից կախված, տարբեր լինել:
- 4 Սեղանք զանգահարելու սուղներ:

Արտակարգ իրավիճակների հետախուզումների ժամանակ անհրաժեշտ բոլոր տեղեկությունները հեռախոսային հոգրիտ հաղորդել: Հնարավոր է, որ դեղիվ վայրում Ձեր անլար սարքը կադի միակ միջոցը լինի: Հեռախոսագրե՛ք մի քննատեղ մինչև բայլավություն չստանա:

Տեղեկություններ հավաստագրման մասին (SAR)

Սույն շարժական սարքը համապատասխանում է առիդանառայրոնը վերաբերող ուղեցույցներին

Ձեր շարժական սարքը առիդանառայրոյի և քննուրիչ սարք է: Այն նախագծված է այնպես, որպեսզի չզերբազանցի առիդանառայրոյների ազդեցության միջոցային ուղեցույցներով սահմանված սահմանափակումները: Այդ ուղեցույցները մտակիլ են ICNIRP անկախ գիտական կազմակերպության կողմից և ներառում են այն բայլարբելի սահմանները, որոնք մտակիլ են բոլոր մարդկանց պատասխանատրոնը ապահովելու համար՝ անկախ նրանց սարքից կամ տաղչական վիճակից:

Շարժական սարքերի հառազայրոն ուղեցույցը Կանոնա Տեսակարար Կելու (ԿՏԿ կամ SAR) կիչվող չափման միավոր է օգտագործում: ICNIRP ուղեցույցում նեղաՏAR-ի սահմանային սարժեբ միջինացված կալածմային 10 գրամի վրա կազմում է 2.0 վտաա/կիլոգրամ (Վտ/կգ): SAR-ի չափման փարժերը կատարվել են օգտագործման ստանդարտ դիրբում, երբ սարքը հաղորդում է հաստատված մանրարժար հզորության մակարդակով՝ ստուգվող բոլոր հանդիսությունների տրոյարներում: Գործող սարքի իրական SAR-ի մակարդակը կարող է առավելագույն սարժեբ ցածր լինել, քանի որ այն նախագծված է այնպես, որ օգտագործի ցանցին միանալու համար անհրաժեշտ նվազագույն հզորությունը: Այս սարժեբ փոփոխում է մի շարք գործունեություն կախված, մասնավորապես այն բանից, քե ցանցի հաղորդակայանից ինչ հեռավորություն վրա եք գտնվում:

Համաձայն ICNIRP ուղեցույցի, սարքը ակնոչի մոտ օգտագործելու դեղիբում SAR-ի առավելագույն սարժեբ չպետ է գերազանցի -ը: 0.82 Վտ/կգ .

Կրտարբերի օգտագործումը կարող է SAR-ի տարբեր սարժեբների հանգեցնել: SAR-ի սարժեբները կարող են տարբեր լինել՝ կախված հավելավությունների և չափանների ազգային պահանջներից և ցանցի հանդիսականության տրոյարից: SAR-ի վերաբերյալ լրացուցիչ տեղեկություններ կարող են տրտանդվել www.nokia.com կայանա՝ համապատասխան արտադրանքի տեղեկատվական էջում:

ՀԱՄԱՊԱՏԱԽԱՆՈՒԹՅԱՆ ՀԱՅՏԱՐԱՐԱԿԻՐ

CE 0434

NOKIA CORPORATION-ը սույնով հայտարարում է, որ սույն RM-618 արտադրատեսակը համապատասխանում է 1999/5/EC վերելիսովին հիմնական պահանջներին և կիրառելի այլ պայմաններ: Համապատասխանության հայտարարագրի կարելի է ծանոթանալ http://www.nokia.com/phones/declaration_of_conformity/ ինտերնետային էջում:

© 2009 Nokia Բոլոր իրավունքները պաշտպանված են:

Nokia, Nokia Connecting People և Navi ճանաչողական Nokia Corporation-ի ապրանքային կամ գրանցված ապրանքային ճանաչողական են: Nokia tune ձայնային ազդանշանը Nokia Corporation-ի ձայնային ճանաչողական է: Սույն փաստաթղթում իրաւաստիկաւ ապրանքային կամ ֆիրմային այլ աճվանումներ կարող են հանդիսանալ պահանջ համապատասխան սեփականատերերի ապրանքային ճանաչողական:

Արգելվում է սույն փաստաթղթի բովանդակության՝ որևէ էպանակով հատարված ամբողջական կամ մասնակի վերարտադրությունը, փոխարձանը, ստորաձևը կամ պահեստավորումը՝ առանց Nokia-ից համաձայն ստացված գրավոր թույլտվության: Nokia-ն անընդհատ կատարելագործման բաղադրական է վարում: Nokia-ն իրավունք է վերապահում, առանց համաձայն ծանուցելու, փոփոխություններ և բարելավումներ կատարել սույն փաստաթղթում նկարագրված որևէ արտադրանքի մեջ:



Includes RSA BSAFE cryptographic or security protocol software from RSA Security.



Java is a trademark of Sun Microsystems, Inc.

Սույն արտադրանքը լիցենզավորված է MPEG-4 Visual Patent Portfolio License-ով՝ (i) MPEG-4 Visual Standard-ին համապատասխան կազմավորված առեկառավարչային ամենակամ և աչ ամառային գործունեության մեջ ներգրավված սպորտի կողմից ամենակամ և աչ ամառային նպատակով օգտագործման և (ii) լիցենզավորված մասնակառուցիչ ստացված MPEG-4 սեռանյութերի ստեղծարար օգտագործման համար: Որևէ այլ օգտագործման համար լիցենզիա՝ առգրավարներ կամ առեկառավարներ, չի արժանացվում: Կրթացնչչ առեկառուցիչներ, ներառյալ գովազդային, ներքին և ամառային նպատակներով օգտագործումը, կարող են ձևավ տեղիկլ MPEG LA, LLC-ից: Տես՝ <http://www.mpegla.com>.

ԿԻՐԱՆԵՒԼԻ ՕՐԵՆՄԻՏԻՎՈՒԹՅԱՄԸ ՆԱԽԱՏԵՎՎԱԾ ԱՌԱՎԵՒԼՅԱՌՈՒԹՅԱՆ ԹՈՒՅՆՎԱՏՐԵՒԻ ՍԱՀՄԱՆՆԵՐՈՒՄ NOKIA-Ն ԵՎ ՎԵՆԶՆԻԱՅԻ ՄԻՑՆԱԶԱՏՈՒՆԵՐԸ ՈՉ ՄԵ ՊԱՐԱԳԱՅՈՒՄ

ՊԱՏԱԽԱՆԱՏՎՈՒԹՅՈՒՆ ՁԵՆ ԿՐՈՒՄ ԵՏՎԱԼՆԵՐԻ ԿԱՄ ԵԿԱՄՏԻ ԿՈՐՄՏԻ, ԻՐԱԿԱՆ, ԿՈՐՄԵՆԱԿԻ, ՉԵՏԵՎԱՆՔԱՅԻՆ ԿԱՄ ԱՆՈՒՂԱԿԻ ԱՅՍ ԿԱՄ ԱՅՆ ՎՆԱՄԱՆԵՐԻ ՀԱՄԱՐ, ԻՆՉ ՊԱՐԱԳԱՅՈՒՄ ԷՂ ՈՐ ԴԻՆԱՔԻ ՊԱՏՃԱՌՎԱԾ ԼԻՆԵՆ:

ՍՈՒՅՆ ՓԱՏԱՑՈՒԹՅՈՒՆ ԲՈՎԱՆԴԱԿՈՒԹՅՈՒՆԸ ՆԵՐԿԱՅԱՑՎՈՒՄ Է ՎԵՆԶՆԻԱՅԻ ՈՐ ԿԱՆ: ՍՈՒՅՆ ՓԱՏԱՐՈՒՄԸ ՃԵՐԳՈՒԹՅԱՆ, ՀԱՎԱՏՈՒԹՅԱՆ ԿԱՄ ԲՈՎԱՆԴԱԿՈՒԹՅԱՆ ԱՌՆՉՈՒԹՅԱՄԸ ՈՉ ՄԻ ԵՐԱԾԽԻՐԻ ԼԻՎԻՂԱ ՊՈՅԻՏԻՎ ԱՐՏԱՀԱՅՏՎԱԾ ԹԵ՛ ԵՆԹԱԿԻՐՅԱԼ (ՆԵՐԱՌՅԱԿ, ԲԱՅՑ ՈՉ ՄԻՍՅՆ ՎԱՃԱՌՔԻ ԵՎ ԱՅՍ ԿԱՄ ԱՅՆ ՆՊԱՏԱԿՈՎ ՕԳՏԱԿՈՐՄԱՆ ՀԱՄԱՐ ՊԻՏԱՆԵՒՈՒԹՅԱՆ ԵՆԹԱԿԻՐՅԱԿ ԵՄԱՇԽԻՐԻՆԵՐԸ) ՉԻ ՏՐԱՄԱԴԻՎՈՒՄ, ԵԹԵ ՕՐԵՆՔՈՎ ԱՅՍ ԲԱՆ ՆԱԽԱՏԵՎԱԾ ՁԵ: NOKIA-Ն ԻՐԱՎՈՒՆՔԻ Է ՎԵՐԱՊՈՒՄՆ ՁԱՆԿԱՅԱԾ ՊԱՀԻՓ ՓՈՒԹՈՆԵՂ ԱՅՍ ՓԱՏԱՑՈՒՂԹԸ ԿԱՄ ՉԵՏ ԿԱՆՁԵՂ ԱՅՆ՝ ԱՌԱՆՑ ՆԱԽՕՐԻՔ ՄԱՆՈՐՅԵՒՄ:

Սույն արտադրանքին վերաբերող առանձին սարքերի, ծրագրային ապակման և ծառայությունների առկայությանը կարող է առաքելվել՝ ստորաձայնային կառուցված: Լիցենզիայի ստորաքերների առկայության և մանրամասնի վերաբերյալ առեկառավարչային ստանալու համար դիմել Nokia-ի գործակալին: Սույն սարքը կարող է պարտահանվել նյութեր, առեկառավարչային կամ ծրագրեր, որոնց վրա ստորաձայն են ԱՄՆ կամ այլ երկրների արտահանման օրենքներ կամ կանոնակարգեր: Օրենքին հակասող շեղումները արգելված են:

Ձեր սարքի կես արժանավորող երրորդ անձանց պատկանող ծրագրերը կարող են առեկառվ լինել և պատկանել Nokia-ի կես փոխկառավարված կամ կազմված անձ չհամարվող անձանց կամ կազմակերպություններին: Երրորդ անձանց ծրագրերի նկատմամբ առեկառավարչային կամ մասնավոր սեփականության իրավունքները Nokia-ին չեն պատկանում: Ուստի, Nokia-ն պատասխանատվություն չի կրում այլ ծրագրերի առեկառուցիչ, օգտագործիչի՝ դրանց կես կազմված օժանդակության մատուցելու, կամ դրանց մեջ պարտահանվող առեկառավարչային համար: Nokia-ն երրորդ անձանց պատկանող ծրագրերի համար որևէ երաշխիք չի արժանացում: ԾՐԱԳՐԵՐԻՑ ՕԳՏՎԵՒՈՎ՝ ԴՈՒՔ ԸՆԴՈՒՆՈՒՄ ԵՔ, ՈՐ ԱՅՑ՝ ԾՐԱԳՐԵՐԸ ՏՐԱՄԱԴԻՎՈՒՄ ԵՆ ՏՐԱՄԱԴԻՄԱՆ ՊԱՀԻՐ ԱՌԱՎԱՎ ԿՈՒՄ ԱՌԱՆՑ ՈՐԵՎԷՂ ԵՄԱՇԽԻՐԻ՝ ԲԱՅՑՀԱՅՏՎԱԾ ԿԱՄ ԵՆԹԱԿԻՐՅԱԿ, ՕՐԵՆՔՈՎ ՆԱԽԱՏԵՎԱԾ ԱՌԱՎԵՒԼՅԱՌՈՒԹՅԱՆ ԹՈՒՅՆՎԱՏՐԵՒՄ: ԴՈՒՔ ՆԱԽՎ ԸՆԴՈՒՆՈՒՄ ԵՔ, ՈՐ NOKIA-Ն ԵՎ ՎԵՆԶՆԻԱՅԻ ՉԵՏ ՓՈԿԿԱՊԱՑՎԱԾ ԱՆՁԻՐՔԻ ԲԱՅՑՀԱՅՏՎԱԾ ԿԱՄ ԵՆԹԱԿԻՐՅԱԿ ՈՉ ՄԻ ԵՐԱԾԽԻՐԻ ԿԱՄ ԵՐԱՇԽԱՎՈՐՈՒԹՅՈՒՆ ՁԵՆ ՏՐԱՄԱԴԻՄՈՒՄ, ՆԵՐԱՌՅԱԿ, ԲԱՅՑ ՈՉ ՄԻՍՅՆ ՍԵՓԱԿԱՆՈՒԹՅԱՆ ԻՐԱՎՈՒՆՔԻ, ՎԱՃԱՌՔԻ ԿԱՄ ԱՅՍ ԿԱՄ ԱՅՆ ՆՊԱՏԱԿՈՎ ՕԳՏԱԿՈՐՄԱՆ ՀԱՄԱՐ ՊԻՏԱՆՈՒԹՅԱՆ, ԵՐՐՈՒՄ ԱՆՁԱԿԱՆ ԱՐՏԱԿԱՅՈՒՄ, ՉԵՒՆԿԱՅԻՆ ԳԻՐԱՄԱՅԻՆ ԱՆՎԱՆՄԱՆ ԱՅՍ ԻՐԱՎՈՒՆՔԻՆԵՐ ԶԽԱՏԵՒՈՒՄ ՎԵՐԱԲԵՐՈՂ ԵՄԱՇԽԻՐԻՆԵՐ ՈՒ ԵՐԱՇԽԱՎՈՐՈՒԹՅՈՒՆՆԵՐ:

/Հրատարակություն 1 HY

Ցուցիչ**Պայմանագրեր կամ թվեր**

IM (տկերարքային հաղորդագրությունների լիստանակում)	20
microSD ֆայրս	10
Nokia աջակցության տեղեկություններ	8
Ovi	32
PIN կոդ	6
SIM ֆայրս	9
USB կաբել միացնելը	14

Ա

ազդանակի հզորության ցուցիչ	12
ականջակալ	14
ամառիվ և ժամ	26
անվտանգության կոդ	6
աջակցություն	8
արագ համարակալմա	15

Գ

գործարանային պարամետրեր, վերականգնում	29
---------------------------------------	----

Դ

դյուրանցումներ	26
----------------	----

Զ

գաբարցիչ	30
զննարկիչ	31

Է

Էլիտստ	19
Էլիտստ նախադրելը	19

Ը

ընտրացանկեր	17
-------------	----

Թ

թարմացումներ	7
— ծրագրեր	6
— սարքի ծրագրակազմ	6, 7

Ի

ինտերնետ	31
----------	----

Լ

լսարներ	13
լրատարբեր	29

Խ

խողեր	30
խցիկ	24

Մ

ծրագրակազմի քարմացումներ	6, 7
--------------------------	------

Կ

կազմածուում	29
կանչեր	15
կարգավիճակի ցուցիչներ	12
կցումպղներ	19

Հ

հաղորդագրության պարամետրեր	21
հաղորդագրություններ	18
հաղորդագրությունների կենտրոնի համարը	18
համաժամացում	26
համացանց	31
հաճիվներ	19
հավելյալ	30
հեռախոսի պարամետրեր	28
հիմնական էկրան	12
հիլոմֆայրս	10
հնչերանգներ	26

Ձ

ձայնագրուցիչ	31
ձայնային հաղորդագրություններ	20

Մ

մալյան	22
մարակոց	9
— լիցավորվում է	11
մարակոցի լիցավորման մակարդակի ցուցիչ	12

մեղիա նվագարկիչ	22
մուտքի կտրեր	6

Ն

նեոնաբուեր	6
------------	---

Շ

շտապ հաղորդագրություններ	20
--------------------------	----

Պ

Պատկերասրահ	30
պատկերի ռեժիմ	24
պատկերներ	24
պարամետրեր	25
— ցուցասարք	26
պարամետրերի վերականգնումը	29
պրոֆիլներ	25

Ռ

ռադիո	23
-------	----

Ս

սարքը միացնելը/անջատելը	11
սարքի սնուցումը միացնելը/անջատելը	11
ստեղնախմբի կապիւթ	13
ստեղնակապիւթ	13
ստեղներ և մասեր	8

Տ

տեսագրման ռեժիմ	24
տեսահոլովակներ	24
տեխնո մուտագրելը	16
տեխնոլոգիա հաղորդագրություններ	18
տեխստերի կանխատեսող ներմուծում	16
տեխստի ներմուծում	16
ավյալների կրկնօրինակում	26

Ց

ցուցասարք	26
-----------	----

Փ

փոկ	15
փոստ	19